התחזית

התחזית להיום – מעונן חלקית עד בהיר ללא שינוי משמעותי בטמפרטורות. תשקיף לשבת – רומה.
הטמפרטורות: ירושלים 22 עד 30, גולן 18 עד 29, הרי הגליל, 18 עד 28, חיפה 23 עד 31, תל־אביב 23 עד 30, באר שבע 20 עד 34, אילת 26 עד 40.

"ביטוח לאומי" הודיע לאשה על מות בעלה בעודו חי ובריא

"סליחה, טעינו" – השיבו בסניף בטבריה למת המדומה ▫ הבעל שהה באותה עת מחוץ לביתו לרגל אירוע ספורטיבי, והאשה עדיין לא התאוששה

(ע). תושבת טבריה, כרמלה קשאני, נדהמה לקבל לפני ימים אחדים הודעה מביטוח לאומי, לפיה בעלה מת ומהן זכויותיה. אותה שעה היה בעלה, רוני, בריא ושלם, בהשתלמות בהדרכת כדורגל מחוץ לביתו.

האשה ההמומה סיפרה, כי היתה סבורה שקרתה תאונה ובעלה נהרג. עוד באותו ערב הצליחה לברר ולגלות, כי בעלה חי ושוהה מחוץ לבית לרגל האירוע הספורטיבי.

קשאני מיהר לחזור לביתו כדי לברר את פשר הטעות.

מהביטוח הלאומי נמסר לו, כי מקור המכתב בטעות מצערת, ומנהל סניף טבריה וסגנו הבטיחו נאמנה, כי תוך שבוע ימים יטופל הנושא בחומרה.

"גם אני וגם אשתי לא ישנים כהלכה, ואשתי לא התאוששה מהשוק שקיבלה", אמר קשאני. "בטלפון ענו לי מביטוח לאומי פשוט 'סליחה, טעינו'," הוסיף.

הורשע שלא בפניו בזיוף חתימות לאחר כשלון המשטרה לאתרו במשך שנים

נאשם בזיוף חתימות ערבים ובקבלת הלוואות במרמה, תוך שימוש במסמכים מזוייפים, הורשע אתמול בבית משפט השלום בחיפה שלא בפניו, לאחר שלא עלה בידי המשטרה, במשך שנים, לאתרו ולהביאו לדין.

כתב האישום הוגש נגד סמי גל (43) מחיפה, עוד בנובמבר 91'. עו"ד סילביה פריימן, סגנית ראשונה לפרקליטת מחוז חיפה, טענה, שהנאשם זייף במרוצת השנים 87'־89' חתימות ערבים לצורך קבלת הלוואות מבנקים ומחברת הלוואות פרטית.

הנאשם לא התייצב לבירור דינו, והוכרז עבריין נמלט. נשיא בית המשפט השלום בחיפה, השופט רם סביר, שפרש בינתיים לגימלאות, התריע בדצמבר 92' נגד הסחבת בתיק וציין, ש"הנאשם עסוק במשחק מחבואים".

נשיא בית משפט השלום, השופט אורי קיטאי, החליט להביא קץ לסחבת ובהיעדרו של הנאשם, הרשיעו וגזר עליו 40 אלף ש"ח קנס או 10 חודשים מאסר תמורתם.

עתי"ם

מת מטייל בנחל נקרות בנגב במהלך טיול ג'יפים

(ע). אהרון פינטו (59) מרחובות מת אתמול במהלך טיול ג'יפים בנחל נקרות שבנגב.

בני משפחת פינטו יצאו אתמול לטיול ג'יפים עם קבוצת מטיילים שסיירה באיזור מצפה רמון. עם התקרבם לחניון בארות שבאיזור נחל נקרות, התהפך הג'יפ בו נסעה המשפחה. אחרי נסיונות חילוץ כושלים, יצא המדריך להזעיק עזרה בחילוץ הרכב. הוא ביקש מהמטיילים להמתין לו בצילו של עץ שנמצא במקום. כעבור כשעה וחצי חזר המדריך למקום, אך בינתיים איבד אהרון פינטו את הכרתו.

למקום הוזעק אמבולנס, ורופאה מצוות האמבולנס קבעה את מותו.

פסטיבל כרמיאל: זורבה היווני בביצוע פולני

▫ גיורא מנור

מדי שנה מופיעה להקת מחול מחו"ל במסגרת פסטיבל כרמיאל, ובחירת האורחים וקביעת היצירה שתבוצע הן מההחלטות הקשות שעל מנהלו להחליט.

האורחים השנה הם רקדני להקת הבלט של "התיאטרון הגדול" מפולין, בבלט המבוסס על הספר המוכר היטב "זורבה היווני" מאת קזנצאקיס, למוסיקה המוכרת לא פחות מאת מיקיס תיאודורקיס. הכוריאוגרף הוא לוריקה מיאסין, בנו של הרקדן הגדול ליאוניד מיאסין, אחד הכוכבים של "הבלט הרוסי" של ציגולה בשעתו.

לסיפור המקסים על דמות שורשית ויצרית מאוד של זורבה, המלמד צעיר אמריקני המגיע לאי יווני את הלכות החיים יש טעם של "יין רטסינה, שמן זית, גבינת פטה וריקוד גברים במסבאה."

הסגנון מיושן למדי ופורמלי מדי. הגברים רוקדים מצויין, אבל כולם לבושים בחולצות לבנות ומכנסיים שחורים – ונראים כמלצרים.

לעומתם, לנשות הכפר, בשמלות חצי־מודרניות, לא ניתן חומר תנועתי מעניין מספיק. מאסין מבצע בעצמו את תפקיד של זורבה, אך ללא השקעת מרץ מיותר בבניין הדמות. הרקדן שביצע את תפקיד האמריקני היה כחהלט משכנע, וכן שתי הרקדניות שגילמו את האלמנה בשחור ואת דמותה של בובולינה.

אברך מישיבה קיצונית במאה שערים חזר בשאלה

תודהמה אחזה ברחוב החרדי בירושלים כאשר אברך (19), תלמיד ישיבת "תולדות אהרון" ערק מהישיבה.

ישיבת "תולדות אהרון" היא מהקיצוניות בישיבות מאה שערים ומזוהה עם נטורי קרטא.

באגודת "הלל", האגודה לחוזרים בשאלה, סירבו להגיב על המקרה, אך ציינו כי האגודה נוהגת להושיט יד מסייעת לצעירים מן העולם החרדי, אשר החליטו לעזוב את אורח החיים הדתי־חרדי ולהצטרף לחברה שונה ופתוחה.

בצלאל עמיקם

פיס צ'אנס

ההגרלה מיום 7.7.94

♠	♥	♦	♣
8	K	9	Q

שר החוץ של קונגו יגיע לביקור רשמי בשבוע הבא

▫ פאר־לי שחר

שר החוץ של קונגו, בנג'מין בונקולו, יגיע בשבוע הבא לביקור רשמי בישראל.

השר בונקולו ייפגש עם נשיא המדינה, עזר ויצמן, עם ראש הממשלה, יצחק רבין, ועם עמיתו המארח אותו, שמעון פרס.

מטרת הביקור היא הידוק הקשרים הבילטרליים בין קונגו לישראל והכנת ביקורו של נשיא קונגו, פסקאל ליסובה, שאמור להתקיים בתחילת השנה הבאה.

נוהל הגשת מועמדות למזכירות נעמ"ת בהסתדרות

1) כל חברת מפלגה בעלת זכות בחירה זכאית להציג מועמדותה למזכירות נעמ"ת בהסתדרות.

2) החברות המועמדות המבקשות להגיש מועמדותן, יפנו אישית בכתב או בפאקס' 03-6910504, 03-6972193 אל גיורא ברעם במרכז מפ"ם עד יום שני 11.7.94 שעה 08.00.
יש לוודא שהפאקס' הגיע לתעודתו בטלפון 03-6972111.

יו"ר ועדת הבחירות **נחמיה מיכאלי**

הורשעו הורי ילד בן 10 שישן בחדר המדרגות בשל חששו מהתאכזרותם

ההורים היכו את הילד וגרמו לחבלות בכל גופו ▫ את הפרשה חשפה מורתו ▫ הבחינה בעייפותו ובסימנים על גופו ▫ גזר הדין נדחה בינתיים

(ע). הוריו של ילד בן 10 הורשעו אתמול בבית משפט השלום באשדוד בהתעללות שגרמה לילד להימלט מהבית וללון בחדר המדרגות.

התובע, פקד בני שבוכו, טען, כי הילד מאשדוד נאלץ לישון במשך ימים מספר בחדר המדרגות, משום שחשש מהוריו: האב בן 30 ואמו בת 26.

שבוכו טען, כי שני ההורים התאכזרו לילד, היכו אותו וגרמו לחבלות בכל חלקי גופו.

בבית המשפט הוצגה קלטת שהביאה חוקרת ילדים, בה נוספר הילד על ההתעללות של הוריו.

הפרשה נחשפה על־ידי מורתו של הילד. המורה הבחינה שהילד נעדר זמן ממושך וכשהגיע לבית הספר, היה תשוש כולו וחבול בכל חלקי גופו.

האם, הכורעת ללדת, התייצבה בבית המשפט, והכ־ באשמות המיוחסות לו. נמצאת בסיכון גבוה בבית ה־ אני מבקש להתחשב בה"...

השופט שלמה שוהם דחה ... הדין עד למתן חוות דעת של ... המבחן.

אחוות שכנים

השר לאיכות הסביבה, יוסי שריד ביקש מראש עיריית רמת־גן, צבי ... לעזור בפינוי ערימות האשפה ההולכות וגדלות בבני ברק השבוע... שיגר אתמול 20 משאיות, והוקם מטה של עיריית רמת־גן בחניון העירוני של עיריית בני־ברק (צילום:...)

עובד מפעל "רותם דשנים" התחשמל למוות כשנגע במעקה הבטיחות

רחמים טלקר (52) מדימונה, התחשמל למוות שלשום בלילה במפעל "רותם דשנים" שבנגב.

חוקרי משרד העבודה פתחו אתמול בחקירת נסיבות התאונה הקטלנית.

רחמים טלקר עבד במעבדה של מתקן 30 במפעל "רותם דשנים". סמוך לשעה 22.00 הוא ניצב במתקן הייצור והתחשמל כשנגע במעקה הבטיחות.

למקום הוזעק צוות אמבולנס, אך לרופא שהגיע למקום, לא נותר אלא לקבוע את מותו של טלקר.

חוקרים ממשטרת דימונה העריכו, שהאסון אירע כתוצאה מתאונת עבודה והעבירו את המשך החקירה למשרד העבודה.

עתי"ם

חקלאי ממושב בגליל נמצא ללא רוח חיים

גבר בן 60, חקלאי ממושב שבמרום הגליל נמצא שלשום בערב ללא רוח חיים במדשאה סמוכה לביתו. על גופו נמצאו סימני ירי, ולידו היה מונח אקדחו.

בני משפחתו היו אותה שעה באירוע משפחתי.

המנוח היה שרוי בתקופה האחרונה בדיכאון וסירב לצאת מהבית. בעבר ניסה לשים קץ לחייו על ידי טיפוס על עמוד חשמל.

שופט השלום בצפת דחה בקשת המשטרה לנתיחת הגופה.

עתי"ם

פרופ' אבן תובע מאוני' ת"א להעניק לבן זוגו זכויות מלאות

(ע). פרופ' עוזי אבן פנה אתמול לבית־הדין האזורי לעבודה בתל־אביב בתביעה שיצהיר, כי אוניברסיטת תל־אביב וקופת התגמולים לעובדים אקדמאים חייבות להעניק לבן־זוגו את כל הזכויות להן זכאי חבר סגל עבור בת־ זוגו, לרבות כרטיסי טיסה בשבתון, פטור משכר לימוד, שימוש במתקני האוניברסיטה ופנסיית שארים.

אבן, אשר כיהן עד לאחרונה כראש בית־הספר לכימיה, ובן זוגו לחיים, עמית קמה, מתגוררים ביחד מאז נובמבר 86'.

אבן טוען, כי הוא ובן־זוגו מנהלים משק בית משותף וחיים חיי שיתוף מלאים כתא משפחתי, לרבות עריכת חוזה לחיים משותפים, ניהול חשבון בנק משותף ועריכת ... הדדיות.

לפי תקנות התאגדות של ... התגמולים, זכאי אלמן של ... אקדמאי באוניברסיטה, ל... שארים במותו של העובד.

בתביעה טוען אבן, ... האוניברסיטה וקופת ה... חייבות, מכוח נוהלי האוניבר... להעניק את הזכויות האמור... זוגו, ללא אפליה על רקע ... מינית.

לטענתו, האוניברסיטה ה... ציבורי הכפוף לנורמות מן ה... החוקתי והיא מחוייבת לנהוג ... כלפי עובדיה.

התביעה הוגשה באמצעות ... רן יקיר מהאגודה לזכויות ה... בישראל.

הסתדרות הכללית של העובדים בארץ־ישראל

ההסתדרות במרחב חיפה

הועידה המקומית השניה של ההסתדרות במרחב חיפה – מושב א'

הועדה המכינה

ביום ראשון ב' באב תשנ"ד – 10.7.94 בשעה 16:00 ... באודיטוריום חיפה, שד' הנשיא 138 מרכז הכרמל ועידת ההסתדרות המקומית במרחב חיפה – מושב א'.

סדר היום	
16.00־17.00	התכנסות וכיבוד קל
17.00־17.30	פתיחה חגיגית
	בחירת נשיאות הועידה
	בחירת יו"ר הנשיאות
	דבר יו"ר הנשיאות
	בחירת הועדה המתמדת
17.30־17.45	דבר ראש העיר חיפה עמרם מצנע
17.45־18.00	ברכות – אורחי הועידה
18.00־18.30	דבר מזכיר ההסתדרות במרחב, אורי ...
18.30־19.00	דבר נציגי הסיעות – עבודה, רם, ליכוד
19.00־19.30	דבר מזכ"ל ההסתדרות ח"כ חיים רמון
19.30־19.45	בחירת מליאת ההסתדרות במרחב
	נעילת הועידה
19.45־20.00	פתיחת ישיבת המליאה
	בחירת המזכיר
	דבר המזכיר הנבחר
	– סיום –

המכון לאמנויות תל חי
מרכז להכשרת מדריכים ואקדמיזציה לאמנות
בי"ס לציור ופיסול
בי"ס לקרמיקה וקדרות
06-943731

מסעדת היין והיוקב טבריה
מארח את מיטב לשירי ארץ ישראל
להזמנות
טלפון 723921, 06-722308

יום ב', 11.7.1994, ג' באב תשנ"ד ■ שנה 51, גליון 15522 ■ 2.90 ש"ח

לאחר התערבות הנשיא נסוגו המתנחלים מפלישתם למבנים בקרית ארבע

הודיעו שיפנו את המבנים עד היום בשעה 12 בצהריים ▫ לפיכך ביטל ראש הממשלה את ההוראה לפנות את הפולשים

▫ פאר־לי שחר

ראש הממשלה יצחק רבין, ביטל אתמול את ההוראה לפנות את הפולשים למבנים בקרית ארבע, לאחר שראשי המתנחלים הבטיחו לנשיא המדינה עזר ויצמן, כי המבנים יפונו עד היום ב־12.00 בצהריים. בשעות אחר הצהריים ייפגש שר השיכון בנימין בן אליעזר עם המתנחלים, כדי לבדוק אפשרות להתיישבות חוקית שלהם במקום.

פשרה זו הושגה לאחר הידברות תכופה בין לשכת נשיא המדינה ללשכת ראש הממשלה. מנכ"ל בית הנשיא אריה שומר ומזכירו הצבאי של רבין, דני יתום, פעלו להעברת המסרים בין בית הנשיא לבין לשכת ראש הממשלה.

את הפגישה עם נשיא המדינה יזמו אתמול בצהריים מנהיגי המתנחלים ביו"ש. בפניה טלפונית אל בית הנשיא, ביקשו לקיים פגישה כדי להעמידו על חומרת המצב שנוצר. בשעות הערב הגיעו אל משכן הנשיא הרב חיים דרוקמן, ח"כ חנן פורת, הרב אליעזר וולדמן, ראש מועצת קרית ארבע צבי קצובר וגאולה כהן. הם שטחו בפניו את דאגתם מפני ההסלמה בשטח. הנשיא ויצמן הבהיר להם חד משמעית, כי מה שנעשה הוא בניגוד לחוק, כי יש מדינת חוק, יש כנסת בה יש רוב

המשך בעמוד 8

3 שוטרי מג"ב מפלוגת חברון — לדין משמעתי

בעקבות ממצאי ועדת שמגר שהצביעו על בעיות משמעת בפלוגה ▫ מפקד הפלוגה יועבר מתפקידו

▫ נחמן גלבוע

שלושה שוטרי משמר הגבול מפלוגת חברון יועמדו לדין משמעתי, ומפקד הפלוגה יועבר מתפקידו, בעקבות המלצות ומסקנות צוות בדיקה שמונה לנושא זה על ידי מפקד משמר הגבול ניצב יצחק אהרונוביץ. צוות הבדיקה בראשות סגן מפקד מג"ב תנ"צ ישראל אסף, מונה בעקבות הממצאים שעלו בפני ועדת שמגר על בעיות משמעת של הפלוגה בחברון.

בדו"ח ועדת שמגר הומלץ לנקוט בדיקה, ואת האמצעים המשמעתיים המתבקשים כתוצאה ממנה. צוות הבדיקה ערך בחינה כוללת של הנושאים שעלו בעקבות התחקירים והבדיקות, לאחר הטבח במערת המכפלה. על פי המלצות צוות הבדיקה, יועמד לדין משמעתי סמל המבצעים התורן סמל שני בחובה סעור חרב, אשר התרשל במילוי תפקידו ולא מילא אחר הוראות המפקד התורן. כן יועמד לדין משמעתי שוטר נוסף בשירות חובה, שסירב להתייצב למשמרתו לאחר שהושכם על ידי סמל המבצעים. הצוות ממליץ גם להעמיד לדין משמעתי את המפקד התורן באותו אירוע, נקב"ץ הפלוגה פרדי קוסקס, בשל התרשלותו בפיקוח על ביצוע הנוהלים והפקודות. לגבי מ"פ פלוגת מג"ב חברון, סנ"צ מאיר תייר, הוחלט להעיר לו הערת מסקר ולהעבירו מתפקידו בשל אחריותו הכוללת למצב המשמעתי שהיה ביחידתו. כן הוחלט להעיר הערת מפקד למפקד כוחות מג"ב ביו"ש, נצ"מ נאש מימן, בשל אחריותו הכוללת על קיום בקרה ופיקוח פיקודי ומבצעי על כלל יחידות מג"ב

המשך בעמוד 8

ברוכה הבאה שמה עברה ... ראשה, ... (צילום: ארון דון/ישראל סאן)

בולגריה העיפה את אלופת העולם, גרמניה, מהמונדיאל

▫ מוטי חביב, שליחנו למונדיאל

נבחרת בולגריה הודיחה אתמול את אחת המפתיעות ... [illegible]

שיחות מימוש האוטונומיה מתחדשות היום בקהיר

▫ אהרון קליין

השיחות למימוש הסכמי האוטונומיה יתחדשו היום במלון סמירמיס בקהיר. האלופים דני רוטשילד, מתאם פעולות הממשלה בשטחים ועוזי דיין, ראש אגף התכנון במטה הכללי, יעמדו בראש המשלחת הישראלית לשיחות שיסתיימו מחר בשעות אחר הצהריים המאוחרות. בראש הצוות הפלסטיני יעמוד הד"ר נביל שעת'. בראש סדר היום יעמוד נושא סדרי העברת הסמכויות האזרחיות מידי המנהל האזרחי לידי הרשות הפלסטינית.

היום בשעות הבוקר המוקדמות, יצא הצוות הישראלי לקהיר. האלוף דני רוטשילד יעמוד בראש צוות המשא ומתן בנושא מימוש השלב השני של הסכם האוטונומיה, בעיקר בנושא העברת חמשת הסמכויות האזרחיות מידי המנהל האזרחי לידי

המשך בעמוד 8

הוטל סגר על רצועת עזה בשל התפרעות במחסום ארז

▫ אהרון קליין, רמי שני

סגר הוטל אתמול על רצועת עזה לצורך ארגון מחדש של מעבר הפלסטינים לעבודה בישראל. ההחלטה על כך באה בעקבות התפרעות רבת משתתפים אתמול לפנות בוקר במחסום ארז. גורם צבאי בכיר אמר אמש, כי "יש לארגן את מעבר היציאה לעבודה מחדש. על הפלסטינים להבין, כי לא נאפשר יציאת פועלים לעבודה כל עוד ההסדר לא יישמר. הסגר יימשך לפחות מספר ימים. אנו מצפים מהמשטרה הפלסטינית ליטול חלק בשמירה על הסדר באיזור המחסום ובדרך אליו".

אתמול בשעות הערב המוקדמות קיבל ראש הממשלה ושר הביטחון, יצחק רבין, את המלצת אלוף פיקוד הדרום, האלוף מתן וילנאי, להטיל סגר על הרצועה. גורמי צבא רשמיים מסרו אתמול כי החלטת אלוף הפיקוד נובעת מהפרות סדר קשות מצד הפלסטינים, שהיו אתמול לפנות בוקר בעת היציאה לעבודות.

לדברי אותם גורמים, אתמול החל משעות הלילה המאוחרות הגיעו אלפי פלסטינים למעבר מחסום ארז, והחלו משליכים חפצים שונים לעבר

המשך בעמוד 8

שרי החוץ של ישראל וירדן ייפגשו עם כריסטופר ב־20 ביולי

▫ פנחס עוברי, סוכנויות הידיעות

ראש הממשלה יצחק רבין, אמר אתמול בערב כי ב־20 ביולי תהיה על־פי המתוכנן, פגישה בין שר החוץ פרס, מזכיר המדינה האמריקאי כריסטופר, ושר החוץ הירדני. בהופעתו בפני הכנהיגות הצעירה של הבונדס בצפון אמריקה במוזיאון הכנסת בירושלים, אמר ראש הממשלה: "אנו ממשיכים מחר את השיחות בקהיר על ההסכמה המוקדמת בחמשת התחומים לפלסטינים, ועל מה שנשאר מהסכם בקהיר בין ישראל לפלסטינים שטרם סוכם".

בנושא הסורי אמר, כי מזכיר המדינה האמריקאי יגיע גם

המשך בעמוד 8

החל המאבק על עתיד "דבר"; רמון תובע צמצום הוצאות

עובדי העיתון טרם קיבלו משכורות חודש יוני

▫ אבשלום קווה

הנהלת העיתון "דבר" ונציגות העובדים נפגשו אתמול, כל קבוצה בנפרד, עם מזכ"ל ההסתדרות חיים רמון. המזכ"ל דורש צמצום הוצאות העיתון באופן משמעותי, וגיבוש תוכנית הבראה. לפי שעה, טרם קיבלו העובדים את משכורות חודש יוני ונציגיהם אמורים להיפגש היום עם ראשי האיגוד הארצי של העיתונאים כדי להחליט על הצעד הבא.

בפגישת ההנהלה השתתפו שני העורכים יורם פרי ודניאל בלוך, וממלא מקום המנכ"ל ישעיהו זילברמן. מטעם העובדים השתתפו כל נציגי הסקטורים בראשות יו"ר הוועד, אפרים דוידי. רמון הבהיר

המשך בעמוד 8

3 מתחדש המו"מ עם יעוד
אלי דיין מעריך שיעוד תצטרף לקואליציה, ואחריה גם ש"ס

6 שר האוצר יציע הפחתת מיסים
עשוי להציע תקרת מס לחברות בשיעור של 37 אחוז

11 ספינת הדגל החברתי
זה הזמן לנסח סדר יום חדשני, ארוך טווח ורלוונטי בהסתדרות

13 תשכחו מפצצות, שילחו כסף
נשיא צפון־קוריאה, שנפטר, ציפה, למקל וחשד בנור

3 שוטרים פלסטינים נאסרו בחשד שרצחו משתף הפעולה

השוטרים עבדו ביחידת המודיעין של הכלא המרכזי בעזה □ ערפאת הורה לערוך "חקירה מהירה"

עזה, (עי־יו.פי.איי, ע"צ). שלושה מאנשי כוחות הביטחון הפלסטינים נאסרו בקשר למותו של חשוד בשיתוף פעולה עם ישראל אשר מת במעצר, מסרו אתמול בכירים ברשות הפלסטינית.

"שר המשפטים" של הרשות הפלסטינית, פרח אבו מדיין, אמר כי האנשים שנאסרו בשבת עבדו ביחידת המודיעין של בית הכלא המרכזי בעזה. הם נאשמים ברצח פאריד ג'רבוע, 28, במהלך חקירה תוך כדי עינויים.

"השלושה נעצרו, ואנו חוקרים את התנאים בהם אירע מותו של פאריד ג'רבוע בזמן חקירתו", אמר אבו מדיין לכתב קול ישראל בערבית.

אבו מדיין הוסיף, כי יברר את פרטי חקירת המוות תוך שבוע.

מוות זה, שהיה הראשון שאירע בכלא פלסטיני, הביא לביקורת חריפה מהאגודה הפלשתינית לזכויות האדם.

ג'רבוע היה ידוע בעזה כמשתף פעולה, ובתקופה מסוימת אפילו נמלט למקום מסתור בגדה המערבית.

טוניס. מנהיג אש"ף, יאסר ערפאת, הורה לערוך חקירה "מהירה" כדי לברר את נסיבות מותו של ג'רבוע בכלא, מסר אמש דוברו של ערפאת, מרואן כאנפאני.

כאנפאני ציין, כי ערפאת היה "מודאג ביותר" מהידיעות על תקרית "מכאיבה" זו. הוא הינחה את חוקרי הפרשה לדווח לו אישית על תוצאות החקירה, כדי שאפשר יהיה לנקוט צעדים "בהתאם לחוק האוסר פעולות מסוג זה".

למשפחה של העציר הצעיר נמסר ביום חמישי, כי הוא מת בעקבות "התקף לב". אך אביו אמר כי הבחין שעל הגופה "היו סימנים רבים של מכות ופציעות".

משלחת ישראל לשיחות תוניס יצאה לביקור במלטה

תצא היום לסבב השיחות בתוניס □ בשיחות גם יידון טיפולה של ישראל בפסולת גרעינית □ תוניס פתחה קו טלפון ישיר עם ישראל

(ע). משלחת ישראל למפגש השישי של ועדת ההיגוי הרב־צדדית בתוניס, בראשותו של סגן שר החוץ יוסי ביילין, יצאה אתמול לפני הצהריים במטוס פרטי למלטה, לפגישה ראשונה בדרג כה בכיר בין נציגים רשמיים של ישראל לבין מלטה.

שר החוץ של מלטה, דה־מרקו, שהזמין את המשלחת היה פעיל מאוד במאמצים להחזיר את הפלסטינים לשיחות אחרי הטבח במערת המכפלה בחברון.

ד"ר ביילין ציין, שמאז שחל שינוי במשטר במלטה, יש שיפור ניכר ביחסי שלטונות האי כלפי ישראל.

במשלחת גם אליקים רובינשטיין העומד בראש השיחות עם הפלשתינים, תת אלוף פרדי זך וייתכן שגם אלוף עוזי דיין יצטרף למשלחת.

המשלחת תפתח היום בשיחות בתוניס והשיחות יימשכו שלושה ימים.

אחד הנושאים שיועלו בדיונים הוא דרישת מצרים שישראל תשפר את הטיפול בפסולת הגרעינית שלה.

ועדת ההיגוי הרב־לאומית פועלת ב־5 קבוצות עבודה לענייני מים, איכות הסביבה, כלכלה, בקרת נשק ופליטים.

בתום השיחות תצא המשלחת הישראלית לג'רבה, לביקור אצל הקהילה היהודית שם, ותשוב ארצה ביום ה'.

תוניסיה היתה למדינה הערבית השניה אחרי מצרים שהנהיגה קו טלפון ישירים לישראל.

על התקנת השירות לא נמסרה הודעה רשמית, אך אתמול יכלו תושבי תוניס לטלפן ישירות לירושלים.

מכונית ושמה שנאה — מכונית ישראלית סדום פניה חבולה וחרוכה ליד חומות ירושלים כשלידה שוטר הרושם חו"ח חקירה (צילום: שמיין/הדי)

אלוף פיקוד הצפון ריענן את הנחיות הבטיחות

תבע מן הקצינים שלא להתחיל פעילות מבצעית עד סיום הטיפול בנושאי בטיחות

□ אהרון קליין

"בעדיפות עליונה יש לסיים את הטיפול בנושאי הבטיחות השונים ובכלל זה צביעת עמודי חשמל מסוכנים וסימול איזורים מסוכנים על המפות ובשטח עצמו", כך הורה אתמול אלוף פיקוד הצפון, האלוף יצחק מרדכי בכנס בטחון שוטף פיקודי שהתקיים בפיקוד הצפון. בכנס השיגרתי נזף האלוף מרדכי במפקדי חטיבת גולני על שלא ביצעו את כל הנחיות הבטיחות כפי שאלו באות לידי ביטוי בהוראות הפיקודיות. האלוף מרדכי חזר והנחה את המפקדים כיצד יש לנהוג בעת התפקה ארטילרית לעבר מוצבים בתוך איזור הביטחון והורה את המפקדים להקפיד ולהשתמש בכל אמצעי הבטיחות הפסיביים.

אתמול התקיים כנס ביטחון שוטף בפיקוד הצפון בראשות אלוף פיקוד הצפון, האלוף יצחק מרדכי. בכנס נטלו חלק מפקדים מחטיבת גולני, ומפקדי חטיבת הצנחנים.

במהלך הכנס שמעו המפקדים סקירה מודיעינית מפי קצין המודיעין הפיקודי וכן סקירה של קצין האג"מ הפיקודי. במהלך הכנס דווחו המפקדים בתוצאות הדיון המיוחד שנערך בסוף השבוע אצל ראש הממשלה ושר הביטחון יצחק רבין.

אלוף פיקוד הצפון אשר סיכם את הכנס, העיר למפקדי חטיבת גולני על שורה של מחדלים ואי קיום הוראות שבעקבותיהם התרחשה תאונת ההתחשמלות, בה נהרגו שני לוחמים ושלושה אחרים נפצעו. האלוף חידד את הוראות הבטיחות והנחה את המפקדים לבצעם מיד. בין היתר הורה אלוף הפיקוד לסמל מחדש במפות את כל אזורי הסיכון בעיקר אזורי סיכון מהתחשמלות. הוא הורה לצבוע את כל עמודי החשמל הנמוכים, לסמן נקודות הסיכון בסימנים בולטים ולשלטם בהתאם. במקומות רגישים לסמל את נתיבי התנועה. לדברי גורם צבאי בכיר בפיקוד הצפון, אין מדובר בהנחיות חדשות, אלא בהנחיות שהיו קיימות עוד קודם האסון שאירע בשבוע שעבר, אולם בעקבות אותו אסון, החליט אלוף הפיקוד להדגיש הנהלים פעם נוספת.

אלוף הפיקוד התייחס בכנס גם לאירועי הכט"ש האחרים ולהתקפות החיזבאללה כנגד מוצבי צה"ל וצד"ל. הוא הורה את המפקדים להנחות את חייליהם ולהקפיד על שימוש באמצעי ההגנה הפסיביים במהלך הפעילות המבצעית והדגיש את הצורך בשימוש באמצעים אלו בעת התקפות ארטילריות.

ביקורי בכורה נשיאותיים

נשיאי זמביה וקפריסין מבקרים בישראל

(ע). נשיא זמביה, פרדריק צ'ילובה, הגיע אתמול מפריס לביקור בכורה ממלכתי בישראל. הביקור יימשך שלושה ימים. הבוקר אמור להגיע לביקור נשיא קפריסין, גלאפקוס קלרידס, שיעשה את הדרך מאיו לישראל ביכטה הנשיאותית.

נשיא זמביה יצא משדה התעופה לביקור בכנסיית המולד בבית לחם. מחר תיערך לכבודו ארוחת ערב חגיגית בהשתתפותו של שר החוץ, שמעון פרס.

נשיא קפריסין, הבא לביקור של שלושה ימים, ייפגש עם הנשיא ויצמן, ראש הממשלה רבין ושר החוץ פרס. בעת ביקורו ייערך טקס פתיחתה של שגרירות ארצו בישראל.

קצין מודיעין ראשי: מצב הסודיות גובל בהפקרות

"המצב בארץ מבחינת השמירה על סודיות גובל בהפקרות," אומר קצין מודיעין ראשי, תא"ל דורון תמיר, בראיון המתפרסם השבוע ב"במחנה". לדברי תא"ל תמיר, הכתבות שפורסמו על סיירת מטכ"ל גרמו נזק רב. "עושים נזקי ענק בשם זכות הציבור לדעת," התריע.

עתי"ם

על המשמר

לציונות לסוציאליזם לאחוות עמים

עורך ראשי: צבי טימור · מנכ"ל: יוסף חולנברג

עורך משנה: ישראל זמיר · מרכזת המערכת: דורית גפן

המו"ל: עיתון וספר בע"מ

המערכת והמנהלה

תל אביב, 67771 רח' חומה ומגדל 2 טל. 03-6388555 פקס 03-5370037

מח' מודעות: טל' 03-6388508 פקס: 03-372301

מח' המנויים 177-022-0668 שרות שק דואר נעול 61999

סניף ירושלים: רח' בן יהודה 2, תדרים 102, 121, טל' 02-255161 פקס 02-250145

ת"ד 1216 ירושלים 91008

סניף חיפה: רח' פבזנר 17 טל' 04-673673, פקס: 04-676057, ת"ד 4007 חיפה 31040

על המשמר

AL HAMISHMAR (THE GUARDIAN) Daily

Tel-Aviv P.O.B. 61999

אין המערכת אחראית לתוכן המודעות ואינה מחזירה כתבי יד.

© כל הזכויות שמורות

מודפס בדפוס "חדשי" בע"מ, טל. 03-6388510

רבין: פרנקנטל ז"ל נחטף בידי החמאס לשם מיקוח

ראש הממשלה יצחק רבין, סבור שהחייל אריה פרנקנטל, שנחטף ונרצח בשבוע שעבר, נחטף כדי שישמש בן ערובה למיקוח על עצורי חמאס.

הוא אמר את הדברים בישיבת מרכז העבודה.

יהודה צור

• **משלחת של הליגה הערבית** הגיעה אתמול לעדן, שם תבדוק את תוצאות מלחמת האזרחים אשר השתוללה חודשיים במדינה זו, מסרה סוכנות הידיעות הרשמית סאבא.

חיל האוויר תקף עמקים ודרכי הסתננות של המחבלים

צה"ל מכחיש שהוזזו תגבורות טנקים ותותחים לאיזור הביטחון

צור, (ע"יו.פי.איי). מטוסי חיל האוויר תקפו ביום א' עמקים ונתיבי הסתננות של המחבלים לרצועת הבטחון בדרום לבנון, מסרו מקורות האו"ם ושירותי הבטחון הלבנוניים.

הם הודיעו כי שלושה מטוסי סילון ישראליים ירו 8 טילים לעמק סלוקי בקירבת הכפר מג'דל סלים, ממזרח לנמל צור, הנמצא בגזרת היחידות מאירלנד וגאנה של כוח יוניפי"ל.

מקורות לבנוניים מסרו כי ענני עשן שחור נראו מעל לאזורים שהותקפו.

עוד מסרו כי מחבלים של חיזבאללה ירו לעבר המטוסים. קצין יוניפי"ל מסר כי בהתקפה, הי"8 במספר מראשית השנה, לא היו נפגעים.

מחבלים של חיזבאללה מנצלים תכופות את עמק סלוקי כדי להסתנן לרצועת הבטחון ולבצע פיגועים.

באזור הביטחון בלבנון ולאורך גדר גבול ישראל־לבנון שומר צה"ל על רמת כוננות גבוהה ביותר מחשש להמשך התקפות המחבלים על מוצבים, מוסר כתב עתי"ם.

מפקדי צה"ל בלבנון קיבלו הוראות ברורות באשר לאופי התגובה בשטח לבנון, הקפדה על כל הכללים ותגובה מהירה במקרה של ירי מחבלים.

מדיווחים מלבנון נמסר על הזרמת תגבורות לאזור הביטחון של טנקים ותותחים. צה"ל מכחיש ידיעות אלה. "מדובר בתנועת כוחות רגילה", הבהירו בצה"ל.

אורה נמיר בשובה: מקווה להבריא מהר

שרת העבודה והרווחה אורה נמיר שבה ביום א' בערב במטוס אל־על מציריך, לאחר ניתוח שעברה בשוויץ להסרת גידול ממוחה.

נמיר ירדה בכוחות עצמה מהמטוס ונראתה טוב, בהרכיבה משקפי שמש. השרה הסתפקה בכך שאמרה: "אני מקווה להבריא מהר ולשוב לעבודה".

את פניה של אורה נמיר קיבלו שר הבריאות אפרים סנה וחיים כץ, ראש נציגות העובדים של התעשיה האווירית, שהוא ידיד קרוב לשרה. מנמל התעופה יצאה הישר אל ביתה.

עתי"ם

בסאם שקעה חזר לראשות עיריית שכם

(ע"ר). בסאם שקעה, שהודח מתפקידו כראש עיריית שכם ב־80, חזר ביום ראשון לעבודתו.

הממשל האזרחי בשטחים הודיע כי מושל שכם פגש את שקעה והרשה לו להקים מועצה ולעמוד בראשה. בחודש שעבר פגש ערפאת את שקעה בתוניס ומינה אותו לראש עיריית שכם.

עד למסירת הידיעה אי אפשר היה לקבל תגובה משקעה.

ערפאת עשוי לחזור לעזה ביומיים הקרובים

□ רמי שני

סוכנויות ידיעות ברצועה מסרו, כי ערפאת מתכוון לחזור לעזה במהלך היומיים הקרובים. ביוזמת יועצו המדיני, הד"ר נביל שעת, החלו בעלי־בתים בעיר למחוק את הכתובות שנרשמו עליהם במהלך שנות האינתיפאדה. במקביל, עוסק צוות צילום מקומי בתיעוד הסיסמאות ובהכנת תערוכה מהן. פועלים של העירייה עוסקים במחיקת כתובות ממבני ציבור שבעיר.

בימים אלה מחפש אמן מקומי, ככל הנראה בהוראת ערפאת, כתובת בעלת עצמה והשראה, על־מנת לעצב אותה כדי שתופיע בקרב משרדי השלטון הפלשתינאי בעיר ובכל אזורי האוטונומיה.

רבין תקף את הימין: אין לקשור את אש"ף לפיגועי הטרור האחרונים

הזהיר מדעיכת תהליך השלום אם לא תהיה פריצת דרך תוך שנה או שנתיים

□ יהודה צור

ראש הממשלה יצחק רבין תקף אתמול את מפלגות הימין, ואמר כי הן והליכוד משקרות כשהן מחברות בין אש"ף לפיגועי הטרור. בישיבת מרכז מפלגת העבודה, שהתכנס אתמול בבית ברל, אמר רבין שרוב פעולות הטרור בזמן האחרון, כמעט כולן, נעשו על־ידי החמאס והג'יהאד האיסלמי, שהם אויבי השלום. הוא הדגיש, כי עיקר הפיגועים מתבצעים בגולה, ולא בעזה וביריחו. לדבריו, רוב פעולות הטרור נעשות על־ידי אויבי השלום, שרוצים לחבל בתהליך המדיני. רבין אמר, כי הג'יהאד האיסלמי והחמאס מעוניינים בפיגועים, "כי הם רוצים ליצור מעגל של טרור ותגובה."

ראש הממשלה הוסיף, כי ביקור ערפאת בעזה הוריד את התמיכה באיסלם הקיצוני, אולם לא פגע בגורמי הטרור האיסלאמיים.

רבין ציין, כי הוא וממשלתו לא יותעו, וימשיכו בתהליך השלום ובמלחמה נגד הטרור. הוא הזהיר, שאם השלום לא יתקדם בתנופה, תיווצר סכנה של דעיכה בתהליך. "אני לא רוצה לקבוע לוח זמנים. לא צריך למהר, אך גם לא להניח שיש לנו את כל הזמן בעולם," אמר רבין.

ראש הממשלה תקף בחריפות את המתנחלים שכינו את אלוף פיקוד המרכז "בוגד ורוצח", ואמר כי זו שערורייה. הוא שיגר ברכה ותודה לכוחות הביטחון, לצה"ל, למשטרה ולשב"כ, שנאלצים לפעול בעת ובעונה אחת נגד הטרור ונגד מפירי הסדר. כשחברי מרכז מהאולם צעקו לעברו שיש לפעול ביד קשה נגד מתנחלים מפירי חוק, אמר רבין שהממשלה לא יכולה לעשות הכל. לדבריו, כבר שלוש שנים ישנם תיקים בפרקליטות נגד מפירי חוק מקרב המתנחלים, ועדיין הם לא מובאים למשפט. הוא ציין, שממשלות העבר יצרו אווירה שהמתנחלים הם שליחי העם, ולכן מותר להם לפעול לפי ראות עיניהם.

אתמול קיים מרכז העבודה דיון מיוחד במלאת שנתיים לפעילותה של הממשלה. רבין אמר כי הוא גאה בהישגי הממשלה ונושא באחריות גם לכשלונות וגם להישגים.

לדבריו, נפתחות עתה אפשרויות עצומות לכלכלת ישראל, בעקבות תהליך השלום. הוא ציין, שאמנם יש עדיין מה לתקן, אך הפתרון לבעיות החברתיות יבוא עם פיתוח החינוך, והדגיש שחל גידול של 10 אחוזים בהוצאות על חינוך ובהרחבת התשתית.

רבין הודה שיש בעיות לא־פתורות, בעיקר בתחום הדיור, ואמר שממשלתו לא תעלה מסים. לדבריו, הליכוד והימין הקיצוני לא עוסקים בתחום החברתי, ואלה שמבקרים את מדיניות הממשלה בתחום החברתי באים מתוך מפלגת העבודה.

ראש הממשלה ציין שהבורסה אמנם חשובה, אבל הדגיש שאי אפשר להרוויח כל הזמן 50 אחוזים בשנה. לדבריו, הבורסה חשובה כמקור להשקעות לייצור, אך לא כבורסה ספקולטיבית.

שר החוץ שמעון פרס סקר בהרחבה את פריצת הדרך המדינית של ישראל בשנתיים האחרונות, וציין שלממשלה יש צורך בקדנציה נוספת כדי להשלים את תוכניתה לשלום כולל באזור התיכון.

שר האוצר אברהם שוחט אמר, שהייצור גדל בשנתיים האחרונות ב־18 אחוזים, רובו ליצוא. הוא הוסיף, שיש כבר היום תוספות גדולות למגזר הערבי. הוא הודה שישנן בעיות בהסדר הקיבוצים ובצורך להוריד את מחירי הדיור, והדגיש שכל ההישגים הושגו לא על־ידי יצירת גירעון, אלא על־ידי הרחבת מקורות תעסוקה. לדבריו נוצרו בשנתיים האחרונות 220 אלף מקומות תעסוקה חדשים.

מרכז העבודה אישר את בחירת הברפלד לוועדה המרכזת

□ יהודה צור

מרכז מפלגת העבודה אישר אתמול את בחירתם של חיים הברפלד ועופרה פרידמן כחברי הוועדה המרכזת החדשה של ההסתדרות, בלי שיצטרכו להיבחר שוב בהצבעה חשאית בבחירות שייערכו ביום חמישי הבא ליתר חברי הוועדה. המרכז החליט, שמועמדי המפלגה שנבחרו כבר בפריימריז, יהיו חברים בוועדה המרכזת בלי שיעמדו שוב לבחירות. שאר המועמדים לחברות בוועדה המרכזת ייבחרו על־ידי מרכז המפלגה שיתכנס שוב ביום חמישי השבוע, ובלבד שלפחות אחד מהם יהיה חבר ערבי.

מתוך 23 חברים בוועדה המרכזת, תשעה הם של מפלגת העבודה. בין התשעה הובטח מקום להברפלד ולפרידמן, מקום אחר למפלגתו של דראושה, ומקום אחר לנציג ערבי. לכן, כ־30 מועמדים יתמודדו על חמישה מקומות.

המרכז אישר את הצעתו של מזכ"ל המפלגה ניסים זווילי, שלפיה הוא, יחד עם רבין והברפלד, יקבעו מי יהיו ארבעת מחזיקי התיקים בוועדה המרכזת מטעם המפלגה, ואיזה תיק יחזיק כל אחד מהארבעה. למפלגת העבודה יוקצו ארבעה אגפים, מתוך עשרה שיהיו בהסתדרות החדשה.

כל ההסתייגויות שהיו נדחו, וסוכם לא לשריין מקום נוסף – לא לנשים, לא לצעירים, לא לוותיקים ולא לדרוזים, כפי שהוצע.

דרך לשלום

אנשי גוש שלום הפגינו אתמול מחוץ לבית סוקולוב בתל־אביב, בעת שנערך שם כינוס של תנועת "הדרך השלישית". בתמונה: אורי אבנרי עם ח"כ אביגדור קהלני שעבר במקום (צילום: אלון רון/ישראל סאן)

הוקמה מועצת "הדרך השלישית"; קרוב לאלף חברים נרשמו לתנועה

□ יהודה צור

אתמול התכנסה לראשונה מועצת פעילי תנועת "הדרך השלישית" בבית סוקולוב בתל־אביב, בהשתתפות כ־200 חברים. במקום נכחו האלופים במילואים יוסי פלד, עמוס חורב, יצחק חופי, חיים נאדל וכוזי הדר, נציגות גדולה של תנועת "מיטר" ואנשי התיישבות מהגולן ומהבקעה.

אלוף (מיל.) יוסי פלד אמר, כי הוא מופיע אמנם כאיש הליכוד, אך ידוע שעמדותיו לא מקובלות על הליכוד. הוא ציין, כי לא מקובלות עליו אמירות בליכוד, שלפיהן "אין אפשרות לפשרה" או "אי־אפשר לוותר על כלום". עם זה אמר פלד, שהוא דבק בעמדתו שאסור לוותר על הגולן מבחינה בטחונית.

תת־אלוף (מיל.) שייקה ארז, לשעבר ראש המינהל האזרחי בשטחים, אמר שחשיבותה של "הדרך השלישית" היא בתמיכתה בהסכמי אוסלו ובתהליך השלום, אך עם זה עליה לעקוב אחר פעולותיה של הממשלה ביישום הסכמי האוטונומיה. להערכתו, ל"דרך השלישית" פוטנציאל גדול להיהפך לתנועה המונית בארץ.

חבר מרכז הליכוד דני כהן, שהופיע יחד עם כמה מחברי הליכוד, מסר לכתבנו שהוא החתים עצומה לכינוס מרכז הליכוד, שעליה חתמו כבר 170 חברי מרכז. לדבריו, הוא וחבריו אינם מצטרפים ל"דרך השלישית" בגלל שוני בדעותיהם. "אנחנו בעד ריבונות על גוש עציון, בקעת הירדן, גוש קטיף ואיזורים אחרים. ואולם כולנו מאוחדים בתמיכה בשלום, כי כולנו רוצים שלום. אני מעדיף ממשלת ליכוד לאומי של רבין ודן מרידור, במקום רבין ושריד," אמר.

יוזם הקמת התנועה, יהודה הראל מקיבוץ מרום הגולן, אמר כי "חלפה תקופת הימין או שמאל בישראל, ועכשיו יש דרך שלישית." לדבריו, צריך להפסיק להיאבק בין מחנה לאומי למחנה השלום, כי "כולנו מחנה לאומי, וכולנו מחנה שלום." הוא הציג שורה של פעולות שנועדו לחזק את התנועה, וסיפר בין היתר שראובן מרחב, שכיהן כמנכ"ל משרד החוץ וכמנכ"ל משרד הקליטה תחת השר יאיר צבן, הציע את עזרתו בכל הקשור לקשרים בין "הדרך השלישית" לתקשורת בחו"ל. לדבריו, כ־1,000 חברים הצטרפו לתנועה, ובקרוב ייצא ביטאון התנועה.

בכנס נכחו גם חברי־הכנסת ושרים ממפלגת העבודה, וביניהם השר שמעון שטרית, חברי־הכנסת גדליה גל, אביגדור קהלני וסגנית השר מאשה לובלסקי. סוכם, כי יש להקים צוותים ולכנס בקרוב ועדות שיעקבו מקרוב אחר הסכמי האוטונומיה, המצב בבקעת הירדן והגולן, ושתודרכו על־ידי אנשי מקצוע.

היום מתחדש המשא־ומתן לצירוף יעוד לקואליציה

□ יהודה צור

היום אמור להתחדש המשא־ומתן הקואליציוני בין מפלגת העבודה לסיעת יעוד. מזכיר העבודה ניסים זווילי, החבר בצוות המשא־ומתן, הביע אתמול ספק אם המו"מ יסוכם היום.

אנשי יעוד הגישו ביום חמישי שעבר רשימת תיקונים לתשובות שהגישה מפלגת העבודה למסמך המקורי של יעוד. עד כה התחייבה העבודה בפני יעוד לדברים בנוסחים כלליים, כגון אחדותה של ירושלים, משאל עם או בחירות לפני ויתור על שטחים, טיפול בבעיות חברתיות של המתנחלים והמשך דאגה לבטחונם של המתנחלים.

חברת־הכנסת אסתר סלמוביץ' עדיין מסרבת לתמוך בהצטרפות לקואליציה בתנאים האלה.

זווילי אמר אתמול, שישנו ויכוח משפטי בשאלה האם אפשר לצרף רק שניים מחברי יעוד לקואליציה, את גונן שגב ואלכס גולדפרב. בכל מקרה, אם יצטרפו רק שניהם לקואליציה – ספק אם גולדפרב יקבל את תפקיד סגן שר השיכון שהובטח לו.

במפלגת העבודה מצפים שיהיה עוד סבב של שיחות בין הצדדים.

לקראת חידוש המו"מ הקואליציוני עם יעוד העריך יו"ר הקואליציה ח"כ אלי דיין, כי צירופה של יעוד הוא עניין של ימים, וכי הדבר יסלול גם את הדרך לחזרתה של ש"ס לקואליציה.

לדברי דיין, בשיחות שקיים עם בכירים בש"ס הובהר לו, שצירופה של יעוד יקל על התנועה לשוב לקואליציה, ויביא גם להתמתנות בהתנגדות שיש ברחוב לחזרת ש"ס לממשלה.

דיין מאמין, שניתן ליישב את כל חילוקי הדעות ואבני הנגף במו"מ עם יעוד, וכי בסופו של דבר יעוד תהיה שותפה מלאה בקואליציה המורחבת. הוא ציין, שעם צירופה של יעוד תמנה הקואליציה 59 חברים, ויחד עם ש"ס 65, ולזה יש להוסיף את חמשת הח"כים של הגוש החוסם.

"ממשלה הנתמכת על ידי 70 ח"כים היא ממשלה יציבה, עם בסיס רחב, והאופוזיציה תוכל להמשיך לקרקר ולהגיש הצעות אי־אמון כאוות נפשה וללא הועיל," הדגיש דיין.

זילוני דורש מהמשטרה יד רכה כלפי עובדים מפגינים "כמו כלפי הימין"

□ אבשלום קווה

ממלא־מקום יו"ר האגף לאיגוד מקצועי בהסתדרות, אפרים זילוני, פנה אתמול לשר המשטרה משה שחל ודרש ממנו לשנות את היחס לעובדים מפגינים, בדומה ליחס למפגיני הימין.

בפנייתו אל השר אומר זילוני, כי יחס המשטרה אל מפגיני הימין ואל המתנחלים הוא רך לכדי, לעומת תופעות שליליות שהתגלו לאחרונה כלפי עובדים שהפגינו, וזכו ליחס אלים מהמשטרה. זילוני דורש מהשר, שבעתיד לא תהיה אפליה בין הקבוצות, ואם עובדים ייצאו להפגנה הם יקבלו אותו יחס מתחשב כפי שמקבלים מפגיני הימין לקבוצותיהם השונות.

שחל: נטפל בהתבטאויות המתנחלים נגד האלוף בירן וניצב עמית

(ע). "אי־אפשר לעבור לסדר היום על התבטאויות קומץ מתנחלים נגד ראשי הצבא והמשטרה" – אמר אתמול שר המשטרה משה שחל. הוא הוסיף, כי ההתבטאויות נגד אלוף פיקוד המרכז אילן בירן ביום שישי, והאיומים על חייו של מפקד מחוז משטרת ירושלים, ניצב אריה עמית, באו מקומץ אנשים "שאינם מבינים את משמעות דבריהם". לא ייתכן שאלוף בצה"ל יכונה על־ידי מתנחלים "קאפו נאצי", או שיאיימו על מפקד מחוז ש"יעשו איתו חשבון."

שר המשטרה הדגיש, כי "הדברים יטופלו על־ידי היועץ המשפטי והמשטרה. יש לנו כלים ויכולת לטפל במי שאמר את הדברים."

גם נשיא המדינה עזר ויצמן גינה את הקריאה שבה קראו מתנחלים קריאות גנאי לעבר אלוף פיקוד המרכז. "חמור מאוד שקוראים לאלוף ותיק, לוחם ואחד מהקצינים הבכירים והטובים ביותר בצה"ל, כפי שקראו לו. אני מקווה שהממשלה תשכיל להרגיע את הרוחות."

ויצמן ערך ביקור תנחומים בבית משפחת תאופיק זיאד

(ע). נשיא המדינה עזר ויצמן ערך אתמול ביקור תנחומים בבית משפחת תאופיק זיאד, בשכונה המזרחית של נצרת.

"אני בטוח שדרכו לא נקטעה," אמר ויצמן. "אדם מחזיר את נשמתו לבורא, אך עוזב אחריו דרך חיים, מחשבות ומעשים."

תקופת הזכאות של גופים המעסיקים אמנים עולים תוארך בשנתיים

"תקופת זכאותם של גופים המעסיקים אמנים עולים בתעסוקה מלאה לתמיכה של המרכז לקליטת אמנים עולים ומשרד הקליטה, תוארך משלוש לחמש שנים" – הודיע דובר משרד הקליטה. הארכת הזכאות תיעשה על בסיס אינדיבידואלי, ובתנאי שתינתן לגופים חוות דעת מקצועית חיובית באשר לתרומתם של האמנים להעשרת חיי התרבות בארץ. תנאי נוסף להארכת תקופת הזכאות יהיה הגדלת הסיוע של הרשויות המקומיות לגופים הפועלים בתחומיהן. עם תום תקופת הסיוע הנוספת, יועברו הגופים לאחריותו הבלעדית של מינהל התרבות. ההחלטות התקבלו אתמול בישיבת ועדת השרים לקליטת עלייה, שהתכנסה לדיון בנושא קליטתם של אמנים עולים בארץ.

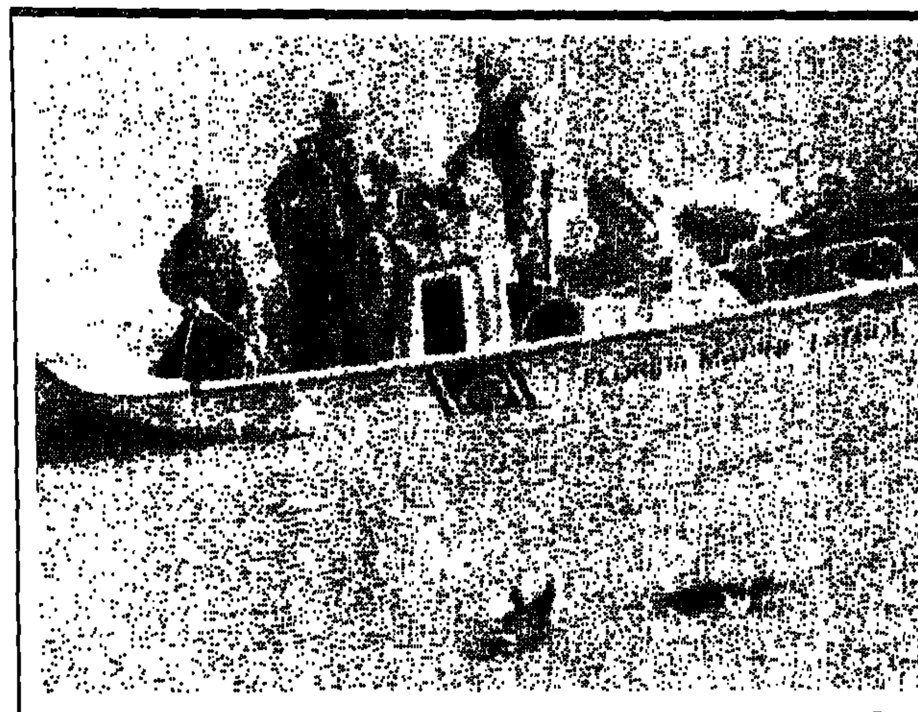

חולץ פרדות פטרול ימי בפלורידה ארה"ב. הציל אתמול פרד שעמד לטבוע באיזור שהוצף לאחר גשמים עזים שירדו באיזור (צילום: אי.פי)

עמותת אמיתי מבקשת מהיועץ בן יאיר לא להשהות השימוע של דרעי

□ עודד ליפשיץ

עו"ד סולומון מעמותת "אמיתי", פנה אתמול ליועץ המשפטי לממשלה, מיכאל בן יאיר, וביקש שלא ייתן יד לדחיות נוספות בשימוע של אריה דרעי, האמור להתקיים בפניו. לטענתו, דרעי שועט נגד עיני דין מתמשך, נוקט בכל הנראה, בצעדי השהייה שתכליתם לעכב את השימוע, וממילא, גם לעכב את העמדתו לדין.

אם כך הדבר, כותב עו"ד סולומון, על היועץ המשפטי לסרב לבקשות הדחיה ולקיים את השימוע בהקדם. עו"ד סולומון מוחה על שהיועץ בן יאיר לא טרח לענות על פניות קודמות של האגודה באותו עניין.

אתמול פנה גם עו"ד סולומון במכתב לרבין, וביקש ממנו לפטר את מנכ"ל משרדו, שמעון שבס, אם זה לא יתפטר מרצונו. עו"ד סולומון מציין, שבדו"ח המבקרת על פרשת שחל־טרנר יש ממצאים חמורים על התערבותו של שבס בחקירת המשטרה בעניין דרעי. לדעתו, נושא משרה שמקבל פניה כזו ממנכ"ל משרד ראש הממשלה מניח, ולא בלי הגיון, שהיא על דעת ראש הממשלה או על פי הנחיותיו.

עו"ד סולומון מזכיר לראש הממשלה, שאין זו פעם ראשונה ששבס, כעובד ציבור בשכר, חורג בהרבה מסמכויותיו על פי התקשי"ר, מותח ביקורת פומבית על שרים ונבחרי ציבור ומנחית עליהם הוראות. על ראש הממשלה, כמי שחייב בהקפדה מידית על מינהל תקין וטוהר המידות, לדאוג לכך ששבס, ביחוד אחרי שגדש את הסאה בפרשת שחל־טרנר, ישוחרר לאלתר מתפקידו.

עו"ד סלומון פנה גם ליגאל יוסף, ראש מועצת ראש העין, וביקש לדעת האם אריה מזרחי, מנכ"ל משרד השיכון, קיבל רשיון עסק תקף למשרד עיסקי שפתח בבית המגורים הפרטי שלו. לטענת "אמיתי" יש בידיה מידע אמין שלפיו מזרחי פתח משרד של חברה בבעלותו, "ארמ"ן בע"מ", בביתו שבשכונת גבעת טל בראש העין. בפניה צוין שתקנות העמותה שהקימה את השכונה אוסרות כל שימוש בבתים שהוקמו בה מלבד למגורים. משרד השיכון לא היה מוכן להגיב על פניית "על המשמר" בנושא זה.

ח"כ רחבעם זאבי נחקר על מעורבותו בתאונת דרכים

(ע). ח"כ רחבעם זאבי נחקר אתמול על ידי חוקרי לשכת התנועה במרחב השרון, בעניין מעורבותו בתאונת דרכים שהיתה במוצאי שבת ליד העיירה ראש העין. בתום החקירה הוחלט שלא לשלול את רשיונו של ח"כ גנדי, אך נמסר כי החקירה טרם נסתיימה.

חוקרי התאונה מייחסים לגנדי אי־עצירה בתמרור עצור: כאשר הגיע לצומת מאיזור גבעת טל לא עצר ב"עצור", וכתוצאה מכך התנגש במכונית שבאה מצד שמאל, ומכוניתו פגעה במכונית נוספת שהגיעה מצד ימין. כתוצאה מהתאונה, נפצעו שניים באורח קל וקיבלו טיפול במקום.

מ"מ ראש לשכת התנועה במרחב השרון, אלי ממן, מסר לעומת זאת כי ח"כ זאבי טען בחקירתו שעצר בתמרור "עצור". חקירת הבוחנים העלתה, כי אין לקבל את גירסתו של גנדי, מאחר שגם אם עצר, הוא לא נתן זכות קדימה כנדרש בחוק, והדבר גרם לתאונה. ממן סירב למסור היכן נערכה חקירתו של ח"כ זאבי.

4 קטינים ממזרח ירושלים חשודים בחטיפת תיקים מתיירים

□ נחמן גלבוע

מפלג המיעוטים ביחידה המרכזית של משטרת ירושלים לכד בשבועיים האחרונים ארבעה נערים ממזרח ירושלים, החשודים שחטפו תיקים מתיירים בשיטה מקורית. הם נהגו לחתוך את רצועת הנשיאה של התיק, ולהימלט עם התיק ותכולתו. בשני מקרים דקרו הנערים באורח שטחי את התיירים הנשדדים.

הכנופיה פעלה במשך מספר חודשים במזרח ירושלים ובשכונת ימין משה. לאחר שהתרבו התלונות במשטרה והצטבר מידע מודיעיני, הוחלט להציב תצפיות ומארבים באזורים בהם בוצעו עיקר הפעולות.

לפני כשבועיים עצרו אנשי מפלג המיעוטים, בראשות סגן ניצב אמנון סלומון, שני חשודים במעשים אלה, אולם העצורים לא שיתפו פעולה עם המשטרה בחקירתם. לאחר זמן מה, נעצר חשוד נוסף, נער חוסה במוסד לעבריינים, אשר ברח מהמוסד לפני 3 חודשים והוא הורה בכל מקרי החטיפות והשוד. מעצרו נתקל בהתנגדות בני משפחתו, ובמהלך המעצר נאלצו שוטרי מפלג המיעוטים לירות באוויר. הנער שהודה בכל המעשים, מסר את שמותיהם של שותפיו לכנופיה, בהם השניים שכבר נעצרו, ונער נוסף, שנעצר ביום שישי האחרון.

כל החשודים הינם קטינים בני 16 משכונות במזרח ירושלים, המוכרים למשטרה מעבירות רכוש קודמות.

למרים קרול (פלינט)

אתך באבלך הכבד

במות

אמך

בית על המשמר

עתירה לבג"ץ: צה"ל סוגר שטחים בפני עיתונאים ללא סיבה בטחונית

חברי תא הכתבים לענייני שטחים טוענים כי נאסרה עליהם הכניסה לשכונת אשמורת יצחק בקרית ארבע למרות שלא מדובר בסכנה בטחונית מיידית

□ עודד ליפשיץ

חברי תא הכתבים לענייני התיישבות ושטחים, ביניהם רון נשיאל מ"קול ישראל" ויו"ר התא גיל ליטמן, עתרו אמש לבג"ץ, וביקשו שייתן צו על תנאי שיורה לאלוף פיקוד המרכז לנמק, מדוע לא יתנו לכתבי השטחים ולעיתונאים בכלל להיכנס לשטחים המוחזקים כדי לסקר אירועים שקורים שם. העותרים, באמצעות משרד עורכי דין כרמלי־ארנון, ביקשו גם צו ביניים מיידי שיאסור על הצבא להכריז על קרית ארבע ושכונת "אשמורת יצחק" כעל שטח צבאי סגור, ולמנוע כניסת עיתונאים לאיזור. כזכור, פלשו מתנחלים ביום שישי האחרון לבתים בשכונה שמשרד השיכון הקפיא את איכלוסם.

לטענת העותרים, הכריזו קציני צבא על האיזור כעל שטח צבאי סגור, וסילקו מהמקום את העיתונאים שבאו לסקר את האירוע. לאחר מכן, כשניסו לחזור למקום, דרש מהם אל"מ מאיר כליפי, מח"ט חברון, להתרחק מהשכונה ומנע מהם סיקור צמוד של האירועים.

לטענת העותרים, האירוע התרחש בתחומי קרית ארבע, באיזור שאין בו סכנת פגיעה מצד ערבים או יהודים, ונשא אופי של מחאה פוליטית. סגירת האיזור לא נעשתה כדין והיוותה שימוש לרעה בסמכויות שניתנו למפקדי צה"ל בתקנות החירום, שנועדו לשמור על הביטחון ולא להטלת צנזורה פוליטית.

לטענת העותרים, סגירת האיזור היתה הפרה נוספת של התחייבות שניתנה להם בדצמבר האחרון על ידי מפקד איזור יו"ש, אלוף שאול מופז, לפיה יאפשרו להם לסקר אירועים כל עוד אין סכנה בטחונית מיידית וברורה.

למרות זאת, נמנע מהם לסקר אירועים בשטחים, כולל האירוע האחרון ב"אשמורת יצחק", שבו לא היתה סכנה כזו.

בעתירה נטען, שהסגירה השרירותית של האיזור פגעה בחופש הביטוי ובזרימת המידע לציבור, שהם ערכי יסוד בדמוקרטיה שמעוגנים בחוק הישראלי ובפסיקת בג"ץ, והיוותה צנזורה מהסוג האסור. כמו כן, הסגירה מנעה מהעיתונאים לבצע את עבודתם וגרמה לפגיעה באינטרסים הכלכליים של העותרים. בכך, סתרה הסגירה את הוראות "חוק יסוד: חופש העיסוק".

הסוכנות תשקיע כ־40 מיליון דולר בפעילויות בירושלים

□ יוסף גלילי

כ־40 מיליון דולר משקיעות הסוכנות וההסתדרות הציונית בירושלים, במגוון רחב של פעילויות שונות בירושלים במהלך '94, ביניהם קליטת עלייה ופעולות חברתיות־חינוכיות בקרב קבוצות אוכלוסיה שונות – אמר אתמול יחיאל לקט במהלך סיור שערך בבירה עם אהוד אולמרט.

לקט אמר, כי הסוכנות וההסתדרות פועלות להפיכת ירושלים למרכז החינוך היהודי־הציוני בתפוצות. 8,500 בני נוער באים לארץ מדי שנה לתוכניות קצרות, ושוהים בירושלים בסימנדים ובסיורים. 500 בני נוער נמצאים בתוכניות תיכון לתקופה של עד 3 שנים. 2,000 בני נוער נוספים מבקרים במסגרת תוכניות שונות בעיר. כ־3,000 צעירים, בוגרי תיכון, מגיעים לתוכניות לימוד ארוכות.

בפגישה עם ראש עיריית ירושלים, אמר לקט כי הוחלט על הקמת ועדת היגוי משותפת לסוכנות היהודים ולעיריית ירושלים, בראשות מנכ"ל הסוכנות היהודית, משה נתיב ומנכ"ל העירייה, אילן כהן, אשר תעבד תוכנית רב־שנתית לסיוע בפרויקטים קהילתיים וחנוכיים בבירה. הסוכנות היהודית תהייה אחראית לציון אירוע 3,000 שנה לירושלים בקהילות היהודיות ובמערכת החינוך היהודית בתפוצות.

עוד הוחלט, כי הסוכנות תדאג לגיוס העם היהודי להשתתפות פעילה של הקהילות באירועי ה־3,000 ותיבדק אפשרות להקמת פרוייקט כלכלי, חברתי וחינוכי בהיקף גדול.

כן מסר, כי במסגרת התוכנית החדשה "שותפות 2000" אימצה קהילת ניו־יורק את ירושלים. אהוד אולמרט אמר בסיום הפגישה, כי הסוכנות היהודית היא הגוף היחיד המופקד על הקשר עם התפוצות. הוא ציין את שיתוף הפעולה בין הסוכנות לעירייה והדגיש במיוחד את מעורבות הסוכנות בפרוייקטים לקליטת עליה ובפרויקט שיקום לב העיר, במסגרתו השקיע הסוכנות עד היום 6 מיליון דולר.

עובדי עיריית נתניה קיבלו משכורות – והפסיקו לשבות

(ע). מענק כספי שהגיע ממשרד האוצר אתמול בצהריים לעיריית נתניה, איפשר את סיום שביתת עובדי העירייה בה פתחו בבוקר לאחר שלא קיבלו את משכורות חודש יוני. נמסר כי היום יוכנסו משכורות העובדים לחשבונותיהם בבוקר, ובעקבות זאת הציעו נציגי הוועד לחזור לעבודה תקינה.

דובר העירייה טראל רווירוביץ מסר, כי בימים אלה הגיעה עיריית נתניה להסדר כספי שבמסגרתו תעניק ממשלת ישראל מענק בגובה 53 מיליון שקל, שיתפרס על פני שנתיים.

פינה חמה ללב"י

הקרן למען בטחון ישראל

תודה ל"שק"ם"

חברת השק"ם תומכת ומסייעת לקרן לב"י שנים רבות.

קרן לב"י מודה מקרב לב למנכ"ל מר מירון נאמן, לממונה על הפירסום וחבר הדירקטוריון מר משה אילת ולראש מחלקת שיווק מוסדי מר קובי ענבר על התמיכה המתמשכת.

היום יותר מתמיד תן לבך ללב"י

קרן לב"י, רח' ד' (ארניא) 17 הקריה, תל־אביב 64734

טקס חלוקת מילגות חבצלת

שהיה אמור להתקיים ביום ד' 13.7 בקבה"א

נדחה

לתאריך 24.8.94

דרורה כוכבי מח' לתרבות

נח שגיא מח' השכלה

הקיבוץ הארצי

נער אתיופי דקר ופצע קשה בן 70 משום שחשב שהוא השטן

(ע). "חלמתי עליך בלילה שאתה השטן" – אמר במוצאי שבת נער בן 16.5, עולה חדש מאתיופיה, לאברהם ניסימוב (70) מאשדוד, שניות ספורות לפני שדקר אותו כמה פעמים בחזהו. הקשיש מאושפז במצב קשה בבית־החולים קפלן ברחובות.

סמוך לשעה 10:30 במוצאי שבת הגיע הנער לביתו של הקשיש, שאותו הכיר קודם לכן כשעבדו יחד במפעל באשדוד. הנער נכנס לבית האיש, ואמר לו: "אתה השטן. חלמתי עליך בלילה שאתה רוצה להזיק לי. כל הזמן אתה מולי. אתה צריך למות." את הדברים סיפרה אחר־כך אשתו של הנפגע.

הנער שלף סכין, ובין השניים התפתח מאבק שבמהלכו דקר הוא את הקשיש כמה דקירות בחזה. האיש התמוטט בפתח ביתו כשהוא מתבוסס בדמו, והנער נמלט מהמקום.

אשתו של הנפגע הזעיקה את מד"א והמשטרה. הנדקר קיבל טיפול ראשוני במקום והועבר במצב קשה לבית־החולים קפלן. הוא נותח בשעות הלילה, לאחר שאובחנו חתכים בריאותיו ובאברים פנימיים אחרים. עתה הוא מאושפז במצב קשה במחלקת התאוששות.

אשתו של הנפגע, שלקתה בהלם, סיפרה: "הצעיר כבר היכה פעם את בעלי, לאחר שחשב אותו לאלוהים או משהו כזה. הוא אמר לבעלי: 'כל הזמן אני רואה אותך מול העיניים.'" הוסיפה.

מהמשטרה נמסר, כי הצעיר נעצר ויובא לפני שופט נוער, שיתבקש להאריך את מעצרו.

החייל הדרוזי החשוד ברצח אחותו נעצר ויורשה להיפגש עם עו"ד

(ע). מעצרו של חוסאם סאלח בסאם (21), חייל דרוזי מהכפר ראמה החשוד ברצח אחותו איבלאס באסם (38), נעצר אתמול בבית־משפט השלום בעכו לשישה ימים. באסם, החשוד שרצח את אחותו משום שלדעתו היא ניהלה אורח חיים מודרני והמיטה בכך קלון על המשפחה, ביקש מהשופט פארס פלאח להיפגש עם עורך־דין. השופט נעתר לבקשתו, והורה להאריך את מעצרו עד ליום שישי, כשבפרק זמן זה יתאפשר לו להיפגש עם עורך־דינו.

הרצח היה ביום בליל שבת בבית המשפחה בכפר ראמה, על כביש עכו צפת לא הרחק מכרמיאל. לדברי המשטרה, החשוד הגיע מיחידתו לחופשת השבת וירה מחסנית שלמה על אחותו הבוגרת, שהגיעה לביקור מולדת מארצות־הברית, שם היא התגוררה בשנים האחרונות.

מפקד משטרת כרמיאל, סנ"ץ ויקטור מאור, מסר כי עוד כשביקר החשוד אצל אחותו בניו־יורק לפני כמה שנים, הוא מתח עליה ביקורת על אורח החיים המודרני מדי שהיא מנהלת. ביום שישי הוא החל להתווכח עימה, ותבע ממנה לחזור "לדרך החיים של העדה הדרוזית". הוא אף קרא לה לנהוג כשאר אחיותיה, ולדבריו אמר לה כי היא מביאה "בושה וקלון" על המשפחה. האחות השיבה שאיש לא יגיד לה מה לעשות, ואז נטל אחיה, על פי החשד, את נשקו וירה בה למוות. סנ"ץ מאור הוסיף, כי החשוד הודה במעשה, ובליל שבת אף שחזר אותו לעיני מצלמות המשטרה.

קציני הביטחון של קופ"ח לכדו כנופיית גונבי תרופות

מרדף של קצין ביטחון בקופ"ח וחוקר פרטי הביא לתפיסת כנופיית פורצים המתמחים בגניבה ממחסני תרופות – מסר דובר קופ"ח.

היערכות החדשה של מחלקת הביטחון בקופת־חולים הכללית למניעת גניבות הניבה ביום חמישי תוצאות, בתום מרדף שהסתיים באיזור הפרדסים ליד כפר חב"ד.

קצין הביטחון של מחוז המרכז בקופ"ח הוזעק ביום שישי לפנות בוקר למחסן התרופות של הקופה בנס־ציונה, יחד עם חוקר פרטי. השניים איתרו רכב מסוג מיצובישי, שנמלט לכיוון צפון. התפתח מרדף, שבמהלכו נמלטו מהרכב ארבעה חשודים סמוך לכפר חב"ד.

הרכב הנמלט נבלם לבסוף, ובו הנהג תושב אחד הכפרים בשטחים. ניידת משטרה שהוזעקה למקום עצרה את הנהג. ברכב נמצאו חבילות של תרופות שנגנבו מהמחסן.

שיטת הפעולה של נטרול הגלאים מעידה על כוונת הגנבים לרוקן כליל את המחסן בנס־ציונה. לאחרונה נפרצו חמישה מחסני תרופות אחרים של קופת־חולים הכללית ברחבי הארץ.

שנה וחצי מאסר לעולה שהיכה את ילדיו

בית־המשפט המחוזי בתל־אביב גזר אתמול 18 חודשי מאסר בפועל על עולה חדש מרוסיה, בן 43 מקריית־ים, שהורשע בהתעללות בילדיו.

התביעה טענה כי במהלך 93' נהג הנאשם לשתות לשכרה, ובהיותו שתוי נהג להכות את בנו בן ה־4 ובתו בת ה־10.

20 אלף שקל פיצוי על נפילה ממיטה בבי"ח

(ע). תושבת תל־אביב שאמה נפלה ממיטת חולים בבית־החולים איכילוב ונחבלה, תפוצה בסכום של 20 אלף שקל – כפי שנקבע בהסכם פשרה בין האשה לבין עיריית תל־אביב ומשרד הבריאות.

אמה של התובעת, שהלכה לעולמה, אושפזה בינואר 92' כשהיתה בת 90 בבית־החולים איכילוב, והושכבה על מיטה ללא כל השגחה של הצוות הרפואי, נטען.

בתביעה נאמר, כי האם נפלה מהמיטה על רצפת החדר, ונגרם לה שבר בעצם הירך.

המשטרה עצרה עוד ארבעה מעורבים בפרשת הרצח ביפו

(ע). משטרת מרחב איילון עצרה אתמול עוד ארבעה תושבי לוד החשודים במעורבות בפרשת רצח תושב העיר יהושע (אוסיק) דיניסוביץ (19), שנורה בבטנו בבוקר בשלוש יריות סמוך למסעדה "אלבוניה" בשדרות ירושלים 10 ביפו.

החשודים שנעצרו בילד כנעניין נעת שהתרופה התנהה נין קיני הבחורות הצעירים בלוד, והיו עדי ראיה למה שהתרחש במקום, מסרה המשטרה.

צוות החקירה המיוחד במרחב איילון, בפיקודו של פקד מנחם מנלית, ממשיך לחקור את החשוד ברצח, תושב לוד בן 20 ועבריין מוכר למשטרה. החשוד מכחיש את הטענות נגדו.

גם מעורבים אחרים בפרשה אינם מספקים למשטרה מידע הדרוש לפיענוח החקירה. בסך הכל עצורים במשטרה שבעה חשודים ומעורבים במעשה. כמה מהם יובאו הבוקר להארכת מעצר בבית־משפט השלום בתל־אביב.

הצתה בבניין המועצה המקומית בגבעת־שמואל

(ע). אלמונים ניסו להצית אתמול לפנות בבוקר את בניין המועצה המקומית של גבעת־שמואל ברחוב בר־עוריין.

האש פרצה סמוך לשעה 4:30 לפנות בוקר, ומוקדי הלהבות היו בכספת בקומת הקרקע של המבנה. החייגן האוטומטי בשירות הכיבוי בבני־ברק הופעל, ולמקום הגיעו תוך זמן קצר שתי מכוניות כיבוי. הכבאים נכנסו למבנה, השתלטו על האש ומנעו את התפשטותה לאגפים אחרים.

מפקד שירותי הכיבוי של בני־ברק, טפסר אהרון כספי, מסר כי הכבאים גילו פריצה בחלון המטבח הפונה לרחוב. לפי ממצאים ראשונים התברר, כי מי שפרץ למקום שפך דלק בכמות גדולה דרך החלון.

7 שנות מאסר ל"שכיר חרב" שהצית מינימרקט בחולון

גרם לשריפת העסק ולנזק כבד לדירות בסביבה, וסירב לחשוף את שולחיו

(ע). שבע שנות מאסר כפועל גזר אתמול בית־המשפט המחוזי בתל־אביב על יעקב אוזר (29) מחולון, שהצית מינימרקט בחולון כשליחות של בעל מינימרקט מתחרה.

המקרה אירע ב־5 באפריל השנה, סמוך לשעה שלוש וחצי אחר חצות. המינימרקט שברחוב מונטיפיורי 53 בחולון הוצת ונשרף כליל, וכן נגרמו נזקים כבדים ביותר לדירות סמוכות. רק בנס לא נגרמה פגיעה בנפש לדיירי הבניין, טענה התביעה.

הנאשם עצמו נפגע מהלהבות, וניכווה בראשו ובגופו.

במהלך המשפט התברר, כי בסמוך להצתה הוצע לבעל המינימרקט שהוצת, שמעון ששון, סכום של 33 אלף דולרים אם יסגור את העסק שלו, אולם הוא סירב להצעה.

המינימרקט של ששון הוצת פעמיים בעבר. לאחר ההצתה האחרונה לא עלה בידו לחדש את העסק שלו, ואף חברת ביטוח לא נאותה לבטחו. לכן הוא נאלץ לחדול מעיסוקיו כעצמאי, ועבר לעבודה כשכיר.

יעקב אוזר בחר לא לחשוף את זהות שולחיו לביצוע ההצתה, והשופט אמנון סטרשנוב ציין כי אין לו אלא להלין על עצמו אם בית־המשפט יגזור עליו ורק עליו את מלוא העונש, בשל עבירה כה חמורה ונפשעת.

השופט הוסיף, כי גם הנזק שנגרם לשאר הדירות בבניין הוא נסיבה מחמירה כבדת משקל, המצדיקה החמרה ניכרת בעונש.

השופט סטרשנוב חייב עוד את הנאשם לשלם למתלונן פיצויים בסך 20 שקל.

תביעות פיצויים נגד המדינה על כשל לידות בביה"ח בחברון

(ע). מדינת ישראל, המינהל האזרחי והמפקד הצבאי ביהודה ושומרון, נתבעים לשלם מיליוני שקלים כפיצויים להורי ילדים שלקו בשיתוק גפה הימנית, בטענה לכשל רפואי בשתי לידות שבוצעו בבית־החולים "עליה" בחברון.

שתי התביעות הוגשו אתמול לבית־המשפט המחוזי בחיפה. באי כוח התובעות, עו"ד מירון קין, מגולל שתי פרשיות נפרדות, שאירעו לטענתו באוקטובר '90 ובספטמבר '93. לטענת התביעה, מדובר במחדל רפואי זהה, שאירע במהלך שתי לידות בבית־החולים הממשלתי בחברון.

נטען, כי שני תינוקות, שנולדו בלידות אלה, לקו בשיתוק דומה בגפה הימנית, כתוצאה מפגיעה טראומטית ומכנית מפעולה שביצע הצוות הרפואי.

כל אחת משתי המשפחות שצאצאיהן לקו בשיתוק תובעות 2.3 מיליון שקלים ממדינת ישראל, מהמינהל האזרחי ומהמפקד הצבאי ביהודה ושומרון, בגין אחריות שילוחית למחדלים הרפואיים שבהם היו מעורבים רופאים פלסטינים מקומיים, והמועסקים בבית־החולים הממשלתי בחברון.

לבית־המשפט טרם הוגשו כתבי הגנה לתביעות נזיקין אלה.

בריאות של ילדים

יועצו של ערפאת, אחמד טיבי, ביקר אתמול במרכז הרפואי לילדים בבית־החולים בילינסון בפתח־תקווה, במטרה לקדם את שיתוף הפעולה בין שירותי הבריאות הפלסטיניים לבין המרכז. ארבעה רופאים פלסטיניים מהשטחים משתלמים במרכז הרפואי לילדים. בתמונה: טיבי עם אשה פלסטינית שעברה השתלת כליה בערב, ולכן ילדה את תינוקה במרכז הרפואי לילדים. משמאל מנהל המרכז, פרופ' יהודה דנון (צילום: גדעון מרקוביץ/י.פ.פ.א)

פקיד ביטוח לאומי מואשם שקיבל שוחד

(ע). גדעון רהב (44) מרמת־השרון שעבר בקבלת קהל במוסד לביטוח לאומי בסניף יפו, הואשם בבית־משפט השלום בתל־אביב בקבלת שוחד.

לטענת התביעה, תמורת שוחד של אלפי שקלים גרם הנאשם להפחתת חובות ולביטול קנסות.

חשוד באונס שתי בנותיו

(ע). גבר בן 34 נעצר כחשוד באונס שתי בנותיו, בנות שש ושמונה.

שופט שלום בחיפה ציווה אתמול לעצור את החשוד לחמישה ימים.

נציג המשטרה גולל בפני השופט מסכת של עבירות מין חמורות שמייחסת התביעה לנאשם, אונס ומעשים מגונים בנסיבות חמורות בשתי בנותיו הקטינות.

חשוד במעשה סדום בתיירת מאוסטרליה

(ע). רפאת מוחסן חלילי (28) מחיפה חשוד במעשה סדום בכוח בתיירת בת 50 מאוסטרליה, תוך איום להשחית את פניה בסכין גילוח.

שופט שלום בחיפה ציווה אתמול לעצור את החשוד לתשעה ימים.

נציגת המשטרה טענה בבית־המשפט שהחשוד הוביל את התיירת (50) לחצר בית נטוש, ושם ביצע בה את זממו מאיומי סכין גילוח. בדרך מנוסתו מהמקום נתקל החשוד בבעלה של האשה, ששוטט לבדו, חלש מעל צווארו ענק זהב, ונמלט מהמקום.

החשוד הכחיש בבית־המשפט את האשמות המיוחסות לו, וטען שהתיירים מוכרים לו כנרקומנים, והם ביקשו להחליף חשיש במנת הרואין. הוא גם טען: "יש לי אשה צעירה בת 21, בעוד המתלוננת היא אשה בת 50."

נמשכה התרחבות הפעילות בתעשייה, התחבורה והתקשורת

בתקופה האמורה נבלם הגידול בפעילות החברות בענף המסחר

□ יאיר מידן

מסקר החברות הרבעוני שנערך בידי מחלקת המחקר בבנק ישראל עולה, כי גם ברביע השני של השנה נמשכה מגמת ההתרחבות הכלכלית במשק, למרות השפעות הסגר בשטחים מפברואר וירידות השערים בבורסה.

התרחבות הפעילות בולטת במיוחד בחברות בענף התעשייה. גם חברות בענפי התחבורה והתקשורת דיווחו על גידול בפעילותן. עם זאת, הגידול בפעילות החברות בענף המסחר נבלם בעוד שבענף הבניה נותר היקף הביצוע הכולל ברמה הנמוכה אליה ירד ברביע הראשון של השנה.

התרחבות הפעילות בתעשייה נשען בעיקר על הגידול ביצוא בעוד שבמכירות לשוק המקומי התסמנתה יציבות. על פי דיווחי החברות צפויה המגמה בשני אינדיקטורים אלה להימשך גם ברביע השלישי של השנה.

באשר לחברות התעשייתיות מסתמן המשך מגמת ההתרחבות בתפוקה ובמכירות לעומת הרביע הראשון של השנה. זאת חרף ההאטה העונתית המאפיינת רביע זה. בולטת במיוחד תרומת היצוא לגידול במכירות.

מחצית מהחברות דיווחו על עליה בייצוא ועל ציפיה על המשך מגמה זו. לעומת זאת הסתמנה מגמת יציבות במכירות לשוק המקומי וגידול כמלאים.

כעשירית מהחברות בעיקר בענפי התעשייה והבניה דיווחו על מחסור בעובדים כמגבלה עיקרית להתרחבותן.

בענף המלונאות נמסר, כי המצב הבטחוני הוא המגבלה העיקרית להרחבת הפעילות.

השר שוחט יציע בתקציב 95' הפחתת מסים ליחידים וחברות

עשוי להציע בקרוב על תקרת מס לחברות בשיעור של 37% □ תמיכה בקרב השרים במדיניות שתגדיל תקציבים לחינוך ותשתיות

□ יאיר מידן

שר האוצר אברהם שוחט הודיע אתמול בממשלה כי בכוונתו להביא לאישור צעדי מדיניות שיאפשרו את הרחבת הרפורמה במיסים.

שר האוצר מסר כי הוא שוקל ברצינות להקטין את מס ההכנסה ליחידים ולהמליץ על הפחתות נוספות במסים, לרבות הורדה במס לחברות ל-37%, הקלות במיסי קנייה וביטול מס כולים.

בשלב זה טרם התקבלה החלטה בנושא הרפורמה במיסים והיא קשורה בשיקולים נוספים, בצורך לייעד תקציבים גדולים בטיפול בכמה משברים כמשבר קופ"ח הכללית, קרנות הפנסיה, התעשיות הבטחוניות והקיבוצים.

שר האוצר הודיע כי השנה, בניגוד לשנים קודמות, יהיה צורך להגיש תקציב נוסף, בשל החריגה בצד ההוצאות, ואולם להערכתו התקציב הנוסף לא יביא להגדלת הגרעון המותר ב-94' מעבר ל-3% מהתמ"ג.

הממשלה קיימה אתמול ישיבה ראשונה על תקציב המדינה ל-95' בסדרה מתוכננת של 4-5 ישיבות שיוקדשו לנושא זה. הדיון המסכם יהיה ערב ראש השנה, ובו תקבע הממשלה סופית את עיקרי מדיניותה התקציבית, לרבות גודל הגרעון התקציבי, סידרי העדיפות והקיצוצים בתקציבי המשרדים השונים.

בישיבת הממשלה תמכו מרבית השרים בצורך לשמור על גרעון נמוך ולקיים את סדרי העדיפות שמשמעותם הגדלת תקציבים לחינוך ותשתיות והגברת ההשקעות.

הממשלה גם שמעה סקירה כלכלית על מצב המשק ב-94' ועל הנחות הצמיחה לשנים הבאות.

נגיד בנק ישראל אמר בישיבה, כי מצב המשק חיובי ואופטימי ואין בסיס לדיבורים על מיתון בעקבות אירועי הבורסה. לדבריו, הערכות בנק ישראל מצביעות על המשך מגמת ההשקעות, היצוא והצמיחה.

פרופ' פרנקל אמר עוד, כי כדי להשיג צמיחה של 6% בשנה על הממשלה לפעול להפחתת האינפלציה ולקבוע את הפעולה כיעד מרכזי. כן אמר נגיד הבנק המרכזי, כי הממשלה צריכה לקבל שורה של החלטות שמשמעותן גרעון נמוך, קיצוצים בתקציבי המשרדים המשך רפורמות והפחתת נטל המס ועלות העבודה.

הנגיד הטעים את הסיכונים הקיימים בתחום הרווחיות של החברות והאינפלציה. ביקורת של ממש היתה לו ביחס לעלייה המשמעותית בשכר הריאלי בשירות הציבור, שהיתה בשיעור מצטבר של 15%. לדבריו, עלייה זו עלולה להתגלגל גם על הסקטור העסקי ולהביא להקטנת רווחיות הייצור והיצוא.

הנגיד הביע דאגה עמוקה מהחריגה מיעד האינפלציה שהציבה הממשלה ובנק ישראל. הנגיד דחה את טענתו של שר האוצר כאילו כל הבעיה בתחום האינפלציה מקורה בתחום הדיור. לראיה הביא את הנתונים ולפיהן בכל השנים מאז 89' עלה מדד הדיור יותר מאשר מדד המחירים הכללי ולמרות זאת נרשמה ירידה הדרגתית בשיעורי האינפלציה.

הנגיד הזהיר כי במצב זה פירמות ישראליות לא יוכלו להתמודד בשוקי הייצוא בעולם והמשק הישראלי לא יוכל לצמוח בשיעורים גבוהים לאורך זמן כל עוד רמת האינפלציה בישראל גבוהה פי ארבע ויותר מאשר במדינות מתועשות אחרות.

שר הכלכלה והתכנון, פרופ' שמעון שטרית, חלק שבחים לשר האוצר אבל הביע דאגה מההתפתחויות האחרונות משוק ההון ומדריגת המחירים מישנה והדירות.

שר הכלכלה אמר, כי השרים גם כפוליטיקאים צריכים בהחלט להיות מודאגים ממצב הבורסה כי היא משקפת הלך רוח לאומי, וזה חייב להדאיג את הממשלה.

שר הממשלה הזהיר כי אם מצב הבורסה לא ישתנה ולא יאפשר רמת השקעות סבירה וגיוס משאבים על ידי פירמות זה יכול להביא לפגיעה בצמיחה. שר התעשיה והמסחר מיכה חריש אמר גם הוא שהוא מודאג ממצב הבורסה ומהשפעות השליליות האפשריות על ההתפתחויות הכלכליות.

הצוותים להבראת קופ"ח החלו לגבש תוכנית כספית

הצוותים מתכוונים להציע תוכנית ביניים עד לכניסתו לתוקף של חוק הבריאות

□ יאיר מידן

הצוותים המקצועיים המשותפים לאוצר, להסתדרות ולקופת החולים הכללית, קיימו אתמול ישיבה ראשונה במצב הקופה.

בראש צוות האוצר עומד הממונה על התקציבים דוד ברודט. בישיבה השתתפו גזבר ההסתדרות, ח"כ חיים אורון, מנכ"ל משרד הבריאות, וראשי הקופה, המנכ"ל אביגדור קפלן והיו"ר פרופ' דן מיכאלי.

ברודט אמר, כי המטרה היא לגבש תוכנית כספית מוסכמת לקופה שתאפשר את המשך הפעלתה עד להפעלתו של חוק ביטוח בריאות. לדבריו, התוכנית אמורה לתת פתרון הן בצד ההכנסות והן בצד ההוצאות.

גזבר ההסתדרות, אורון, אמר שהצוותים עדיין לא הגיעו לשלב של גיבוש תכנית הבראה כוללת. לדבריו, לוח הזמנים הוא לגיבוש התוכנית בתוך 10 ימים, וערת הכספים אמורה לדון בתוכנית הביניים עד ל-20 לחודש.

ח"כ אורון אמר כי ההסתדרות מעוניינת לגבש תוכנית, שתאפשר לקופה לעבור את 1994 עד לכניסתו של חוק ביטוח בריאות ולטפל בגרעונות העבר של הקופה. ח"כ אורון הבטיח, כי במסגרת תוכנית ההבראה המקיפה, תציע ההסתדרות פתרונות רדיקליים.

● **מרכז ההשקעות** במשרד התמ"ס אישר אתמול 24 פרוייקטים בהשקעה כוללת של 64 מיליון דולר. בין היתר אושרה השקעה של 19 מיליון דולר להרחבת מפעל המוגנים של תדיראן בעפולה. עוד אושרה תוספת השקעה לבנייני האומה בהיקף של 9 מיליון דולר, המיועדת להרחבת מרכז הכנסים. אושרה גם הרחבת מלון ים כינרת בסמוך למושבה מגדל בהשקעה של 2 מיליון דולר.

יאיר מידן

המשטרה פינתה בכוח הפגנת חקלאים ביסוד המעלה

מאות המפגינים חסמו את כביש ראש־פינה קריית שמונה במחאה על יבוא פירות

באו אל כנס המחאה (משמאל): הח"כים גדליה גל ואלי גולדשמידט ויו"ר המועצה המקומית יסוד המעלה, יוסי מזרחי (צילום: אביהו שפירא/ישראל סאן)

(ע). התנגדות נמרצת לכוונת האוצר לייבא פרי לארץ השמיעו אתמול בצהריים מאות חקלאים מהגליל, שהתכנסו לאסיפת חרום במתנ"ס יסוד־המעלה. קודם לכן, פינתה המשטרה בכוח הפגנה של החקלאים שחסמו את כביש ראש פינה־קרית שמונה.

"המצב לא כל כך קשה שצריך לייבא פירות. יבוא פירות יביא להרס החקלאות לשנים רבות ולא תהיה תקומה לענף זה", הזהיר באותה ישיבה ראש מועצת יסוד־המעלה יוסי מזרחי.

"יש ענפים שנפגעו, יש מחסור מסויים בפירות, אבל אין זו סיבה להרוס את כל הענף ולייבא פרי לארץ, דבר שלא נוכל לעצור אותו אם רק יקבל אישור", הזהיר שלום בלייר מנכ"ל מועצת הפירות, שהשתתף בכינוס.

לכינוס ביסוד־המעלה הגיעו גם ח"כ גדליה גל, יו"ר ועדת הכספים, וח"כ אלי גולדשמידט, מחלובי החקלאי. חברי הכנסת סיירו במטעי יסוד־המעלה, נפגשו עם חקלאים והבטיחו להצטרף למאבק שימנע יבוא פירות לארץ.

נציגי החקלאים מבקשים פגישה דחופה עם ראש הממשלה, יצחק רבין, ושר האוצר, אברהם שוחט, כדי להסביר להם את ההשלכות החמורות שיהיו לייבוא פירות לארץ. "בעייה קטנה תהפוך לבעייה ענקית שתביא לחורבן והרס", אמרו החקלאים בכינוס.

קודם לכינוס החרום חסמו כאמור החקלאים את כביש ראש־פינה – קרית־שמונה ונשאו כרזות בגנות שר האוצר והממשלה. המשטרה פינתה את החקלאים בכוח ופתחה את הכביש לתנועה.

החקלאים הודיעו, כי ימשיכו בצעדי מחאה גם בימים הקרובים.

עליות מתונות למרות מימוש

□ כתב "על המשמר"

שבוע המסחר בבורסה נפתח אתמול במגמה מעורבת, שמאפייניה המרכזיים הם: מימוש לאחר עליות של 12% בממוצע, תוך שלושה ימי מסחר, אך בד בבד, המימוש נקלט היטב, ובדרך־כלל בעליות מתונות.

בסיכומו של יום, עלה מדד מניות המשתנים ב-1.03% (לאחר שבמהלך היום אף עלה ב-2.0%) לרמה של 166.38 נקודות ומדד מניות המעו"ף עלה רק ב-0.06%.

מחזור העסקות הסתכם בכ-156 מליון שקל.

בתחילת המסחר אתמול נמשכה המגמה החיובית מסוף שבוע שעבר, אלא שמשעות הצהריים החלה להתפתח מגמת ירידות, כתוצאה ממימוש רווחים מצד חלק מהסוחרים.

מניות הנפט בלטו אתמול בעליות חדות (אבנ"ק וחנ"ל – 10%+, ישראמקו 9%+ ועוד), בעקבות ההודעה על מבחני הפקה בקידוח יפו.

בין המניות הכבדות רשמה לאומי עליה של יותר מ-3%, טבע עלתה בכ-2%. לעומתן דסק"ש ירדה ב-1.5% וכי"ל נסחרה ללא שינוי בשער.

באג"ח המדדיות נמשכה המגמה החיובית על רקע המשך הנחיצות לעליה חריגה במדד יוני, שיתפרסם בסוף שבוע זה.

הודעות הבורסה

● אראסים – הפסד של 28.6 מליון שקל כרבעון הראשון של 1944, לעומת רווח של 1.2 מליון שקל ברבעון המקביל אשתקד.

מטבע חוץ בנק הפועלים - 8.7.94

	היחידה	בקנקומים: קניה	בקנקומים: מכירה	העברות והמחאות: קניה	העברות והמחאות: מכירה	שטרים: יציגים
סל מטבעות	1			3.3187	3.3657	3.3464
דולר אמריקני	1	2.94	3.08	2.9910	3.0333	3.0150
מרק גרמני	1	1.88	1.96	1.9008	1.9277	1.9191
לירה סטרלינג	1	4.55	4.76	4.6093	4.6744	4.6402
פרנק צרפתי	1	0.54	0.57	0.5536	0.5615	0.5585
ין יפאני	100	2.98	3.12	3.0319	3.0748	3.0567
גילדן הולנדי	1	1.67	1.75	1.6949	1.7189	1.7103
פרנק שווייצרי	1	2.23	2.33	2.2599	2.2919	2.2815
כתר שבדי	1	0.37	0.39	0.3825	0.3880	0.3484
כתר נורבגי	1	0.43	0.45	0.4333	0.4395	0.4374
כתר דני	1	0.48	0.50	0.4837	0.4906	0.4877
מרק פיני	1	0.56	0.59	0.5726	0.5800	0.5778
דולר קנדי	1	2.12	2.22	2.1551	2.1855	2.1730
דולר אוסטרלי	1	2.11	2.27	2.1868	2.2178	2.1966
ראנד דר' אפריקאי	1	0.59	0.83	0.8132	0.9247	0.8204
פרנק בלגי	10	0.90	0.95	0.9194	0.9325	0.9275
שילינג אוסטרי	10	2.66	2.78	2.7030	2.7412	2.7294
לירה איטלקית	1,000	1.88	1.99	1.9127	1.9397	1.9241

האוצר דוחה הפרטת שיכון ופיתוח

האוצר החליט לדחות פעם נוספת את תהליך הפרטת חברת שיכון ופיתוח בשל הקשיים במכירת גרעין השליטה בחברה למשקיעים בחו"ל.

במרס ניסתה הממשלה למכור את שיכון ופיתוח בהנפקה אחת בבורסה, ניסיון שנכשל. שווי החברה על פי התשקיף שפורסם אז היה 930 מיליון שקל.

שווי החברה לאחר הירידות החדות בשערי ניירות הערך נמוך כיום בכ-20%-30%.

גידול חריג בגרעון בסיכום המאזן המסחרי במחצית 94'

הגרעון במאזן המסחרי הסתכם בינואר־יוני ב-4.3 מיליארד דולר לעומת 3.4 מיליארד דולר בתקופה המקבילה אשתקד – עלייה של 27%.

הגידול החריג מוסבר בעלייה מתונה ביצוא סחורות, 3% בלבד לעומת עלייה של 5% במחצית השנייה של 93'. יבוא הסחורות באותה תקופה עלה ב-15%.

במאי־יוני, לעומת זאת, היה גידול ביצוא של 5% בעוד שביבוא סחורות נרשמה יציבות.

יאיר מידן

עוזי וכסלר – מנכ"ל מינהל מקרקעי ישראל

הממשלה אישרה אתמול פה אחד את מינויו של עוזי וכסלר למנכ"ל מינהל מקרקעי ישראל.

וכסלר יבוא במקומו של מיכאל ורדי, הפורש מתפקידו על רקע סכסוך עם שר השיכון, בנימין בן־אליעזר. המינוי ייכנס לתוקפו ב-18 ביולי.

בשנים האחרונות כיהן וכסלר בתפקיד מנהל הרשות לפיתוח ירושלים וקודם לכן היה גזבר עיריית ירושלים.

יוסף גליל

בכירי המשטר בצפון קוריאה זומנו לבחור יורש לקים איל סונג

בנו קים ז'ונג איל מועמד לתפוס את מקומו □ צבא צפון קוריאה הפסיק את התמרונים הצבאיים □ וורן כריסטופר קרא לפגישה בקרוב עם יורשו של סונג

סיאול, (ע"ר, ע"צ). המפלגה הקומוניסטית של צפון קוריאה קראה לכל חברי מרכז המפלגה ולכל צירי האסיפה הלאומית לבוא לפיונגיאנג, דיווחו אתמול שירותי הביון של דרום קוריאה.

הוזעק בנו של הנשיא המנוח ביכטה המפוארת שלו (צילום ארכיון: איי.פי)

ההוראה להתכנסות עשויה להוביל לבחירת נשיא ומנהיג חדש למפלגה, לאחר מותו ביום שישי של קים איל סונג, מסר דובר מטעם שירותי הביון הדרום קוריאניים.

"נראה כי המטרה היא התכנסות אבל של הצירים, אך ייתכן כי באותה הזדמנות גם ייבחר המזכיר הכללי החדש של המפלגה ונשיא המדינה", הוסיף הדובר.

מוכיר המפלגה אמור להיבחר על פי החלטת חברי הוועד המרכזי, ואת הנשיא אמורים לבחור צירי אסיפת העם של צפון קוריאה.

קים ז'ונג איל, בנו הבכור של קים איל סונג, טופח במשך עשרים השנים האחרונות כדי שיוכל לרשת את מקום אביו, ושמו הוזכר כבר בראש הוועד המארגן את הלוויית הנשיא, תפקיד שיוביל אותו ישירות למושב המזכיר הכללי.

דובר שירותי הביון בדרום קוריאה מסר כי ההוראה להגיע לפיונגיאנג נשלחה גם לבכירי הממשל הנמצאים בחו"ל.

כוחות הצבא של צפון קוריאה הפסיקו את כל תמרוניהם הצבאיים, הודיע אתמול שר ההגנה של דרום קוריאה רי ביונג טא.

השר הודיע לעיתונות כי צפון קוריאה לא העבירה פקודת יום מיוחדת לצבא, אך "כל היחידות שומרות על תקופת האבל ומתכוננות להלוויה הממלכתית שתתקיים ב-17 ביולי".

לאחר הודעת ממשלת פיוניאנג על מות "המנהיג הגדול", הכריזה דרום קוריאה על כוננות צבאית מלאה, אך הנשיא קים יונג סאם הדגיש כי סיאול לא תנצל את המצב השורר במדינה השכנה.

נפולי. שר החוץ האמריקני וורן כריסטופר אמר כי ארה"ב מעוניינת להיפגש עם יורשו של מנהיג צפון קוריאה קים איל־סונג, אם פיונגיאנג תיענה לדרישות בדבר ביקורת בתוכנית הנשק הגרעיני שלה.

הוא העריך, כי בנו של סונג יירש את מקום אביו.

המנהיג הגדול

בנו של קים איל סונג המנוח, קים ג'ונג־איל בן ה-52, הוגדר אתמול בשידורי רדיו בצפון קוריאה כ"המנהיג הגדול". עד כה היה שמור תואר זה לאביו. ג'ונג איל קרא לאוכלוסיה להתלכד מאחוריו, כדי לקדם את איחוד קוריאה, מסר הרדיו.

בבון צוטט ראש ממשלת סין, לי פנג, בראיון בעתון כלכלי גרמני, כי הוא מקווה להמשך היציבות בחצי־האי קוריאה, לאחר מותו של מנהיג צפון קוריאה.

הסתיימה פסגת ג'י־7. חשש מפני ירידת שער הדולר

מחלוקת כלכלית בוועידת נפולי מחוללת אי־שקט בשוקי הכספים □ מנהיגי הגדולות קראו לצפון קוריאה לחשוף מתקניה הגרעיניים

לונדון, (ע"ר, יו.פי.איי). קיימת סכנה לירידה נוספת בשער הדולר לאחר שההצהרות שהושמעו בפיסגת שבע המדינות התעשייתיות עוררו את הרושם שהמדינות הגדולות אינן מאוחדות בהשקפותיהן ביחס לשערי המטבע, מסרו אתמול אנליסטים.

"הדולר ימשיך להימצא בצרות בעקבות פסגה זו," אמר דייויד בראון, כלכלן בבנק טוקאי. "בוועידה הושמעו דיבורים בעלמא ולא נמסר על צעדים ממשיים, ואלה אפילו לא היו נוטים," ציין.

משקיפים מסרו כי קשה לראות מה תוכל להועיל ועידת הפיסגה מבחינת התמיכה בדולר, שירד לשפל חסר תקדים לעומת היין והמרק. הם אמרו, כי אם לא הוסכם על ברית סודית לשמירה על הדולר, הרי השבוע שוב צפוי למטבע האמריקני מבחן תרש.

שר האוצר האמריקני לויד בנטסן השמיע אתמול רמזים לגבי ואפשרות ששבע המדינות העשירות יתערבו באופן מתואם. הוא אמר, כי נציגים של משרדי האוצר קיימו בסוף השבוע מגע'ים עם נגידי בנקים מרכזיים. "הייתי אומר כי התערבות יכולה להיות יעילה בתנאים מסויימים, אך לא נאותה מה ברעתנו לעשות בעתיד. זה תלוי באירועים כפי שיתפתחו," אמר בנטסן.

בחוגים בסיטי של לונדון הובע אתמול החשש, כי אם פתיחת המסחר במט"ח היום, עלול הדולר להמשיך ולרדת כיוון שפסגת נפולי "שכחה" את השער הירוק בהודעת הסיכום הכלכלית. עם זאת, לדעתן "אין חשש מפני צניחה דרמטית".

בהודעת הסיכום שלה פרסמה הפסגה קריאה להזרמת סיוע מהיר לפלסטינים לשיפור תנאי החיים בשטחים. כן קראה הפסגה לליגה הערבית לשים קץ לחרם על ישראל.

בייג'ינג. סין תקפה אתמול את ארה"ב בטענה כי וושינגטון מציבה תנאים מגונים לקבלתה להסכם גאט"ס, וכי ארה"ב ניסתה לשכנע את שאר מדינות ג'י־7 בצורך בתנאים אלה. סין הזהירה כי "הזמן אוזל".

אנשי כלכלה סיניים אמרו, כי אם תידחה הצעתה של סין, "אין מקום לשיחות נוספות. נמשיך ברפורמות הכלכליות לפי ראות עינינו. לא יהיו לנו כל מחוייבויות לכבד את ההבטחות שהבטחנו במהלך המו"מ," אמר אחד הנציגים הסיניים לשיחות גאט"ס.

מדינות ג'י־7 קראו אתמול בסיכום ועידת הפסגה בנפולי לצפון קוריאה לחשוף את תוכניתה הגרעינית לביקורת בינלאומית מלאה ולסלק "אחת ולתמיד" את החשדות.

בהודעה תקיפה שפורסמה בנפולי נאמר: "בעקבות מותו של קים איל־סונג אנו חייבים להמשיך ולפעול למען פתרון לבעיה שנוצרה עקב החלטת צפון קוריאה לפרוש מהסוכנות הבינלאומית לאנרגיה גרעינית".

בין ההחלטות שהתקבלו בוועידת נפולי, ופורסמו בהודעה המסכמת, נאמר עוד:

כלכלה: הבעת תחושה של עידוד מסימני התאוששות. "האינפלציה עתה ברמתה הנמוכה ביותר זה יותר מ-30 שנה".

תעסוקה: קריאה להמשך מדיניות פעילה להרחבת שוק העבודה, לקידום חדשנות טכנולוגית וליצירת מקומות עבודה בתחומים חדשים.

אוקראינה: אושרו 200 מיליון דולר לתוכנית לסגירת הכור הגרעיני בצ'רנוביל.

יוגוסלביה: קבוצת הג'7 ורוסיה הזהירו מפני סכנה חמורה של חידוש המלחמה בבוסניה אם הצדדים הלוחמים לא יקבלו את תוכנית השלום.

50 אלף פליטים חזרו לבתיהם ברואנדה

באלאדור יבקש את האו"ם להחליף את הכוח הצרפתי ברואנדה בכוח שלום בינלאומי

קיגאלי, (ע"צ). כ-50 אלף פליטים רואנדיים הנמצאים זה יותר משלושה חודשים במחנות באזור קיגאלי, חזרו ביום א' לבתיהם בבירת רואנדה.

מוקדם בבוקר, תוך דקות ספורות נתמלאו דואבות קיגאלי, עיר־רפאים מאז אפריל. אלפי אנשים, רבים מהם בטורים עורפיים, עזבו את המחנות וחזרו לבתיהם כשהם סוחבים מעט חפצים אישיים על ראשיהם או על מריצות.

אחד הפליטים אמר, "אנו מרגישים בטוחים, איננו מפחדים עוד".

בין השבים היו בני שבט הוטו ובני שבט טוטסי כאחד. אחד הפליטים אמר, "אין מנוס. נצטרך ללמוד לחיות יחדיו".

בקולג' הקאתולי סנט־אנדריי, מחנה הפליטים הגדול ביותר בקיגאלי, שבו מצאו מקלט 25 אלף איש, חילקו ביום א' בבוקר קילו שעועית לאדם ושלושה ליטרים שמן לארבעה אנשים.

חלק מהפליטים עשו 12 ק"מ ברגל כדי לשוב לבירה, כשהם סוחבים על ראשיהם מזרונים, שקים, עץ לבישול. הילדים התחננו לשוקולד, והמבוגרים ביקשו סיגריות.

שובם של הפליטים חל שישה ימים לאחר כיבוש קיגאלי בידי החזית הפטריוטית הרואנדית של שבט־המיעוט טוטסי, השולטת עתה בשני־שלישים מהטריטוריה ברואנדה.

לפני התלקחות מלחמת האזרחים ב-7 באפריל, חיו בקיגאלי כרבע מיליון תושבים.

פריס. ראש ממשלת צרפת אדואר באלאדור יטוס ביום שני לניו יורק, כדי לבקש במועצה הבטחון להחליף במהירות את חיילי צרפת ברואנדה ע"י כוח של האו"ם.

באלאדור, שיגיע למרכז האו"ם בלווית שר החוץ אליין ז'ופה, גם יקרא לפעילות נמרצת יותר של האירגונים ההומניטריים, נוכח "הקטסטרופה האנושית" הגדולה ברואנדה.

צרפת חוששת שמא העדר התגייסות של הקהילה הבינלאומית יחייב את צרפת להישאר זמן רב מהמתוכנן.

באלאדור אמר בראשית המבצע בסוף יוני, כי יש להחליף את החיילים הצרפתיים באנשי או"ם בסוף יולי, כדי שהמבצע הצרפתי ישמור על אופיו הזמני וההומניטרי הטהור.

● ראש ממשלת בריטניה ג'ון מייג'ור הישעה אתמול שני פוליטיקאים מהמפלגה השמרנית, לאחר שהוואשמו בהסכמה להגיש שאילתות בפרלמנט בתמורה לתשלום. שערוריה חדשה זו פוגעת בממשלתו של מייג'ור בתקופה גרועה, שכן היא מצטרפת לפרשיות קודמות של הסתבכות מדינית, קשיים כלכליים, "מרידות" במפלגה ושערוריות מין וכספים. שני הנוקשים, חברי הפרלמנט דיוויד טרדיניק וגרהאם ריד'ס, נחשדו כבר שהסכימו לקבל 1,000 לי"ש אם יגישו שאילתות בפרלמנט בענייני רווחה.

ע"ר

קלינטון וילצין ייפגשו בסוף ספטמבר בפסגה בוושינגטון

נשיא ארה"ב, ביל קלינטון, הודיע אתמול כי הוא ונשיא רוסיה בוריס ילצין הסכימו לקיים פגישת פיסגה בוושינגטון ב-27-28 בספטמבר.

זו תהיה ועידת הפיסגה השלישית של קלינטון וילצין, אחרי אלה שנערכו בוואנקובר (אפריל 93') ומוסקווה (בינואר).

הפגישה ביום א' נערכה בתום הדיונים של פיסגת ג'י־7, שהסכה בהזדמנות זו לוועידת ג'י־8, שכן רוסיה השתתפה בה כחבר חברה מלאה, ולא רק כאורחת.

רוסיה השתתפה גם בגיבוש ההצהרה המשותפת שפורסמה בתום הפיסגה.

ע"ר, ע"צ

התחיל סיבוב הבחירות השני לנשיאות אוקראינה

אתמול בבוקר החל סיבוב הבחירות השני לנשיאות אוקראינה, כאשר המתמודדים על התפקיד הם הנשיא הנוכחי ליאוניד קרבצ'וק מול מי שהיה ראש הממשלה ליאוניד קוצ'מה.

למרות עדיפות מה של קרבצ'וק בסיבוב הראשון, בו השתתפו שבעה מועמדים, נמצאים היום קרבצ'וק וקוצ'מת בנקודת שוויון.

לקרבצ'וק תמיכה רבה במערב הלאומני של אוקראינה, בעוד קוצ'מה זכה להצלחה בעיקר באזורים דוברי הרוסית והמתועשים, שבמזרח.

תוצאות הבחירות יפורסמו היום.

ע"ו.פ.איי

הצדק נראה ולא רק נעשה

ההתנגשות החזויה בין כוכב השביט שומייקר־לוי לבין הכוכב צדק בצילומי הדמיה שהוכנו במחשבי מעבדות לחקר הנעה סילונית בקליפורניה. מצד שמאל למעלה מוצגת ההתנגשות מנקודת מבטו של צופה על כדור־הארץ. התמונות מצד ימין למעלה מציגה אותה מנקודת ראותה של מעבורת החלל גליליאו. צופה על סיפונה של המעבורת חיוג'ר יראה כך את ההתנגשות (התצלום מימין למטה). צופה מעל הקוטב הדרומי של צדק (התצלום משמאל למטה) יראה כך את ההתנגשות. התנגשות בין־כוכבית זו תהיה המצולמת ביותר בתולדות היקום והמין האנושי (צילום: איי.פי)

המשכים

התערבות

המשך מעמוד ראשון

לראש הממשלה ולמדיניותו, ויש לראש הממשלה זכות לפעול לקדם את נושא השלום. יש לקבל זאת, אמר הנשיא, ואם לא – תהיה בעיה. "אני כנשיא עושה לטובת המדינה כולה", הדגיש וקרא להם להגיע להסדר. באותה עת הגיעה אל ראשי המתנחלים הידיעה על ההוראה שנתן רבין, לפנות את הפולשים לקראת רדת החשיכה.

שיחות הטלפון מבית הנשיא ללשכת ראש הממשלה הלכו ותכפו, עד שלבסוף הסכימו ראשי המתיישבים לקבל את הנוסחה לפיה תינתן לפולשים שהות עד לשעה 12.00 בצהריים היום, ולקראת השעה 16.00 הם ייפגשו עם פואד לדיון על דרך איכלוס הבתים.

כשיצאו המתיישבים מלשכתו של הנשיא, הם לא הסתירו את העובדה שאת הפשרה ניתן היה להשיג רק בשל התערבותו הישירה של הנשיא. הם הוסיפו, כי ייאלצו להפעיל כוח שכנוע רב כדי לשכנע את חבריהם המבוצרים בבניינים לחזור הביתה. "תצליחו?" כשנשאלו הדוברים והשיבו, "יהיה קשה, אבל בעזרת השם".

"הגרעין הקשה והקיצוני של קרית ארבע אינו מיעוט וכוודאי אינו מיעוט מבוטל", אמר אתמול ראש הממשלה יצחק רבין בישיבת הממשלה, וקבע בכך את מסגרת הדיון. אלו שפלשו לבתים במקום שנקרא על ידם "אשמורת יצחק", אמר, יצטרכו לפנות את המקום או שיפונו על ידי הגורמים המוסמכים.

הממשלה לא קיבלה כל החלטה פורמלית. השרה שולמית אלוני אמרה, כי צריך להיות סיכום ששוברים על החוק ומפנים, ואם יש צורך, להגיש כתבי אישום. נגד כמה מהפולשים תיפתח חקירה ותיבחן אפשרות להעמיד לדין, אם בשל הצהרות ממרידות ומתסיסות, אם בשל שימוש שעשו בלשון בלתי חוקית נגד מפקדי צה"ל והמשטרה, ואם בשל התפרצות למבנים לא להם.

על פי הייעוץ המשפטי, התברר כי החלטה על פינוי לא חייבת להתקבל בישיבת ממשלה. אם שר הבינוי והשיכון בנימין בן אליעזר יגיש לממשלה תלונה על פלישה בלתי חוקית למבנים של משרד השיכון, יכולה המשטרה, ומייד, להתחיל בפינוי.

פיס צ'אנס			
ההגרלה מיום 15.6.94			
♠	♥	♦	♣
10	J	10	A

שיחות מימוש

המשך מעמוד ראשון

הפלסטינים. האלוף רוטשילד מרכז את עבודות המטה של מערכת הביטחון בנושא, ויחד עימו בצוות המשא ומתן תת-אלוף גדי זוהר, ראש המנהל האזרחי ביהודה ובשומרון, ומי שעמד בראש הוועדה האזרחית בסבב השיחות הקודם, עורך הדין יואל זינגר, היועץ המשפטי של משרד החוץ, אל"מ אחר, בן ארי, ראש ענף דין בינלאומי בפרקליטות הצבאית ומי שעמד בראש הצוות המשפטי בסבב השיחות הקודם ונציג משרד ראש הממשלה, אבי קיטון.

בראש הצוות השני המגיע לקהיר עומד האלוף עוזי דיין, מי שהיה סגנו של האלוף אמנון ליפקין שחק בסבב השיחות הקודם. האלוף דיין ועימו תת-אלוף הד"ר צבי שטאובר, ותת-אלוף דובי גוית, שמונה לתפקיד ראש ועדת הקישור והתיאום הבטחונית ידונו עם הפלסטינים בשלושת הנושאים שנותרו פתוחים עוד בסבב השיחות הקודם, ובהם נושא הצבת שוטר פלסטיני במעברי הגבול, גורל איזור יריחו ונושא המעברים הבינלאומיים.

שרי החוץ

המשך מעמוד ראשון

רבין תיאר את התפשטות האיסלם הקיצוני ואת הפיגועים שמבצעים החמאס, הג'יהאד האיסלמי והחיזבאללה נגד ישראל. "לכן, הפרטנר היחידי במו"מ עם הפלסטינים היה אש"ף, שאיתו חתמנו על ההסכם", אמר, בהדגישו את חוסר רצונו לשלוט על עם אחר.

אתמול אמר שר החוץ שמעון פרס, כי נפתחו אפשרויות עם הירדנים ונוצר סיכוי יותר מאי-פעם, להגיע להבנה רצינית. פרס ציין בהופעתו במרכז מפלגת העבודה בבית ברל, כי הירדנים אומנם נסוגו לפעמים מדברים שאמרו, אך מצד שני, התנהגו בצורה הוגנת כשכנים. "לישראל אין שום כוונה לחתור לשינוי השלטון בחוץ ירדן, אלא לכבד את השלטון האשמי", הוסיף. ישראל אינה רוצה למנוע מירדן מים או לפגוע בהשפעה שיש לה במקומות הקדושים בירושלים.

כתבנו פנחס ענברי מציין, כי ארצות הברית מציעה לפתור את בעיות הגבול בין ישראל לירדן בערבה על ידי בניית פרק משותף באזורים השנויים במחלוקת, כדוגמת פרקים דומים שהוקמו בגבולות שבין ארצות הברית עם מקסיקו ועם קנדה. מקורות דיפלומטיים זרים בישראל מסרו, כי האמריקאים יביאו פירוט של תוכניתם לשיתוף התלת [illegible] בערבה. כתבנו מעיר, כי [illegible] התוכנית הזאת – להקים [illegible] משותפים באזורי הגבול [illegible] בין ישראל לירדן, היא [illegible] לשמש תקדים גם לגולן.

בינתיים, מכין חוסיין את [illegible] הקהל בירדן לקראת כינון [illegible] עם ישראל, ובחר להודיע [illegible] בפני צירי בית הנבחרים כי [illegible] נחוש בדעתו לפגוש את [illegible] הממשלה, רבין. לדבריו, [illegible] זה ישרת את האינטרסים הירדניים. אם המחיר של [illegible] לשלם תמורת השטחים [illegible] במקורות המים, וכן תמורה [illegible] כלכלי וצבאי מוושינגטון [illegible] פגישה עם רבין, "לא [illegible] לעשות זאת, ואני מאמין [illegible] חוב של כבוד ושירות [illegible] לעם הירדני", אמר המלך.

השטח אותו מקווה ירדן לקבל מישראל הוא בן 386 קמ"ר. [illegible] גדול יותר מרצועת עזה [illegible] סנטימטר מאדמתנו חשוב [illegible] חלקנו במקורות המים, ציין [illegible] בנוסף לכך הוסיף, כי [illegible] אותן דורשת רבת עמון [illegible] לא הרחק מנהר הירמוך [illegible] ובין ים המלח לים סוף בערבה.

3 שוטרי מג"ב

המשך מעמוד ראשון

באיזור יהודה ושומרון ופלוגת מג"ב חברון בתוכם.

המלצות ומסקנות צוות הבדיקה הוגשו אתמול בבוקר ואומצו במלואן על ידי מפכ"ל המשטרה, רנ"צ אסף חפץ, ומפקד מג"ב ניצב יוסי אהרונוביץ. אתמול בשעות הבוקר כינס מפקד מג"ב את כל מפקדי היחידות וקציני המטה הבכירים בחיל, ודן עימם בלקחים המבצעיים שיש ליישם בעקבות הממצאים הללו בפעילות המבצעים במשמר הגבול.

סגר על רצועת עזה

המשך מעמוד ראשון

אנשי הביטחון ומתקני המעבר. כתוצאה מהפרות הסדר, נפצעו קל [illegible] משמר הגבול, חייל מג"ב וקצין צה"ל, ונגרם נזק רב לתשתית [illegible] ולמעברים.

כאמור, הוחלט להטיל סגר מהיום בבוקר על הרצועה, לצורך [illegible] המעברים מחדש בצורה שתאפשר שליטה ובקרה על היוצאים [illegible] תוך שמירה והקפדה על סידורי הביטחון הנהוגים במעבר, ותיאום [illegible] המשטרה הפלסטינית.

סוכנויות הידיעות דיווחו אתמול מעזה, כי סגירת הרצועה [illegible] התמרמרות, משום שלדעת פועלים שהיו במחסום, האירוע לא [illegible] סגירת מעברים, היות שהחיילים והשוטרים ששהו במחסום באותה [illegible] השתלטו מהר על העניינים והפסיקו את המריבה.

החל המאבק

המשך מעמוד ראשון

בשתי הפגישות הנפרדות, כי נוכח ההתחייבויות הכספיות להצלת קופת חולים, יש צורך בקיצוצים תקציביים בכל התחומים, כולל בעיתון ההסתדרות. הן העורכים והן נציגי העובדים עמדו על הצורך בעיתונות ציבורית ובריבוי עיתונים בארץ – ככלים להגנה על הדמוקרטיה ולחיזוק הפלורליזם החברתי.

העובדים גיבשו תוכנית עיסקית המעלה, בין השאר, את האפשרות לאיחוד עם עיתון "על המשמר" והוצאתו של העיתון החדש אחר הצהריים. בשיחות עימו לא הביע רמון איזושהי עיישות הנראית לו, אלא הציב תביעה לקיצוצים משמעותיים תוך התייעלות כל המערכות. הן נציגי ההנהלה והן נציגי העובדים יצאו, לדבריהם, בהרגשה קשה ביותר, אך הביעו תקווה שלפחות אנשי מפ"ם בסיעת "חיים חדשים" יפעלו למנוע את סגירת העיתון, שהוא מן הסמלים היותר מובהקים של תנועת העבודה הישראלית. המאבק לקיום עיתון "דבר" כבר החל, אמרו נציגי העיתון.

עם חוה, רבקה והמשפחה
אבלים על מותו של חברנו
אליעזר גצלר
הלוויה תתקיים היום, יום ב' 11.7.94 בשעה 17.00 בקיבוץ יד-מרדכי.
המשפחה וקיבוץ יד-מרדכי

לרותי ודן לנס
משתתפים בצערכם
במות
האחות ז"ל
קבוץ בית-אלפא

מגיע לך הטוב ביותר!

דוקרט
הוא מפעל מוביל בישראל בייצור אריזות מתקפלות מקרטון חד שכבתי ואיפלוט.

לדוקרט
ידע ונסיון רב בתכנון ובייצור אריזות קרטון מודפסות למילוי במכונות אוטומטיות.

דוקרט
מייצר אריזות קרטון לנוזלים, לחלב ומוצריו ולמיצים טריים.

בדוקרט
יטפלו עבורך בכל נושאי האריזה משלב התכנון והעיצוב הגרפי, דרך ייצור האריזה ואספקתה במועד המתוכנן.

דוקרט – איכות, אמינות ושירות
דוקרט – הספק שלך

דו-קרט תעשיות אריזות קיבוץ כפר מסריק ד.נ. אשרת 25208
טלפון: 04-854521-17 פקסמיליה: 04-812220

דברים שרואים משם

היהדות הקנדית אינה מבדילה בין ערביי ישראל ותושבי השטחים. בעיני רבים מהם אין הבדל בין פלסטיני ישראלי לבין פלסטיני מהשטחים, ולכן התמיכה בערפאת הינה דבר מובן מאליו מבחינתם. אולם בניגוד להסתייגות מתמונות החרדים המתנשקים עם ערפאת, יש הבנה כלפי העמדות הפלסטיניות ◻◻◻ לראשי הציבור היהודי בקנדה קשה לעכל את השינויים המהותיים העוברים על ישראל, ולכן הצורך בקשר ההדוק עם התפוצות גובר דווקא בימים אלה

אבנר רגב, מונטריאול

מרחק גיאוגרפי, ובריחוק של מספר ימים, נראה ביקור ערפאת בעזה וביריחו קצת אחרת. פיגועי הטרור הרצחניים שאירעו בימים האחרונים בשטחים עושים את שלהם, ומרחיקים הצידה במידה רבה את משמעות ביקורו הראשון של ראש אש"ף באיזור. הסכם עזה-יריחו, שביקור ערפאת היה השיא שביישומו, הבליט יותר מכל אחר את הבעייתיות בה נתונה עתה ישראל ביחסיה עם העולם הערבי מחד, ועם יהדות התפוצות, במיוחד בצפון אמריקה, מאידך.

התמונות בהן נראו נציגי הציבור הערבי הישראלי יושבים לצד ערפאת, משמיעים דברים בשבחו ומכירים במנהיגותו על העם הפלסטיני כולו, ומייד לאחריהן תמונות החרדים האנטי-ציוניים המתנשקים עם יו"ר אש"ף, מעוררות שאלות רבות בקרב הקהילה היהודית בצפון אמריקה. ראשי היהדות בקנדה, למשל, אינם מבחינים בין הרב הירש, האנטי-ציוני, שאינו מייצג אלא מספר תמהונים, לבין האוכלוסיה החרדית האחרת.

היהודי בקנדה קשה לעכל את השינויים המהותיים העוברים על ישראל, ולכן הצורך בקשר ההדוק עם התפוצות גובר דווקא בימים אלה.

דברים שנראו במשך שנים רבות כנכסי צאן ברזל, הפכו אצלם פתאום לבלתי מובנים. במשך שנים הוסבר להם, על-ידי התמונות הללו עוררו אצל רבים מקרב יהודות קנדה תהיות בדבר מיקומם של החרדים בקהילה היהודית – שאלות העולות לא רק בקרב הקהילה הרפורמית, אלא גם בקרב רבים מבאי בתי הכנסת של הקהילה האורתודוקסית.

תמונות החיבוקים של ערפאת עם הירש וחבריו ממשיכים להכות גלים, ותורמים לאווירה האנטי-חרדית בקרב יהודות קנדה. הסתלקותו של הרבי מלובביץ', והתנהגות חסידי סאטמר בביקורים האחרון בישראל, תורמים גם הם לאווירה הכללית, המעדיפה כיום במידה ניכרת היטמעות והתבוללות על פני "המשכיות יהודית".

היהדות הקנדית אינה מבדילה בין ערביי ישראל ותושבי השטחים. בעיני רבים מהם אין הבדל בין פלסטיני ישראלי לבין פלסטיני מהשטחים, ולכן התמיכה בערפאת הינה דבר מובן מאליו מבחינתם. אולם בניגוד לשאט הנפש המובע לנוכח החרדים המתנשקים עם ערפאת, יש הבנה כלפי העמדות הפלסטיניות. לראשי הציבור

הרב הירש עם ערפאת ביריחו. תרם לאווירה האנטי-חרדית
(צילום: איי.פי.)

אנשי צבא ומדינה בממשלות העבודה והליכוד, כי רמת הגולן היא קו הגנה שלעולם לא יוותרו עליו, ופתאום הגולן הוא חלק מהמו"מ עם הסורים. תמיד היה מובן ומקובל שירושלים תישאר מאוחדת לעד כבירת ישראל, והנה לפתע נשמעות אמירות, מפי מדינאים ישראליים בכירים, שיש למצוא הסדר בירושלים כי בלעדיו לא יהיה שלום-אמת עם הפלסטינים.

התמיכה בישראל אמנם מוצקה כשהיתה, אך אין להתעלם מן התופעה שכבר החלה רווחת, כי חשוב עתה לדאוג ל"המשכיות היהודית" בגולה לא פחות מאשר לעתידה של ישראל.

האירועים הדרמטיים של התהליך המדיני, בהם מרגישה הממשלה הנוכחית את נכונותה לוותר על שטחים תמורת שלום וביטחון, ודבריו של סגן שר החוץ יוסי ביילין, המתפרסמים מדי יום בתקשורת היהודית, על הצורך להקים סוכנות יהודית חדשה, בנויה על עקרונות אחרים, גורמים להיווצרות סדקים בעמדותיה המסורתיות של יהדות קנדה. הנציגים הקנדיים שחזרו בימים אלה אחרי שהות של מספר שבועות בארץ, בהם לקחו חלק בדיוני ההנהלה הציונית, חשבו כי יתכן שהולך ונסגר פרק אחד ביחסי ישראל והתפוצות, אך כלל לא ברור איזה פרק ייפתח, ומה דמות תהיה לעידן האחר.

כאמור, כתבות הטלוויזיה והפרשנות בתקשורת הכתובה עושים את שלהם בקרב יהדות צפון אמריקה. לא די להרוס עולם ישן; במקביל חובה לכונן יסודות לקשר החדש בין ישראל לגולה. כן תבוא לידי ביטוי ההבנה לגבי הזהות היהודית המשותפת ומרכזיותה של ישראל, שלאחר תהפוכות מדיניות דרמטיות חוזרת להיות במוקד העולם היהודי. לרב הירש, ולתמהונים אחרים, לא יהיה חלק בכך.

סלחנות בלתי נסלחת

היד הרכה שמפגינה הממשלה נגד ההשתוללות, ההסתה והפרובוקציות של המתנחלים בשטחים ובהפגנות הימין בירושלים, יש בה משום מסר פוליטי שלילי, העלול להתפרש אצל הימין הקיצוני כי שד השלטון ה"בוגדני" איננו נורא כל-כך, ואפשר להמשיך ולרקום תוכניות זוועה, לעלות שלב נוסף בהתנגדות האלימה למדיניות הממשלה הנבחרת, ולנסות לטרפד את מהלכי השלום שלה

נפתלי בן-משה

מה אפשר לצפות מאופוזיציה המגיעה לשיא הבנליות שלה כשתגובותיה להתפתחויות הסוערות שמסביבה הן לא יותר מרפלקס מותנה, ונשמעות כזעקה הנפלטת מפיו של מי שמגשש את דרכו באפילה ומטיח את ראשו בקיר. לא ייפלא, איפוא, שהימין האופוזיציוני, המכנה את עצמו ברוב שחצנותו "המחנה הלאומי", להבדיל מן המחנה ה"לא- לאומי" או ה"בינלאומי", לאחר שאזלו חיצי ההיגיון באשפתו, מתבהם בשפתו ובהתנהגותו בין ביבי לגנדי, בין שרון לרפול, ובין כל אלה לכהנא חי. ההפגנה בכיכר ציון בירושלים נראתה כמאסה אחת גדולה של קנאות פונדמנטליסטית העולה על גדותיה.

מה אפשר היה לצפות מן הנאום החלקלק של אהוד אולמרט, לאחר שטיפס על כתפי החרדים עד לכס הרם של ראש עיריית ירושלים. בכל זאת, הוא הצליח להפתיע לרעה. הוא הצליח תוך זמן קצר להרוס את כל מה שבנה, בעמל רב, טדי קולק. אולמרט, וכל הזועקים כמוהו למען ירושלים אחת שלא תחולק לעולם, עושים עכשיו הכל כדי שהיא תחולק – לא רק בין יהודים לערבים, אלא גם בין יהודים ליהודים. הם עושים הכל כדי ללכלך את שמה הטוב של ירושלים ולהמאיס אותה על תושביה; להרוס כל סיכוי של דו-קיום בשלום ולהפוך אותה למוקד של שנאה, מתח וחרדה. כדרך הסיקריים בימי המרד ברומאים, שמרוב קנאות קיצונית גרמו לחורבנה של ירושלים ולחורבן בית שני.

ממשטרת ישראל ומזרועות הביטחון ניתן היה לצפות לנקיטת כל האמצעים החוקיים שבידיהם כדי לגדוע את הבריונות הקדושה בעודה באיבה, ולמנוע ממנה ליהפך לחממה פונדמנטליסטית המאיימת על שלום המדינה והדמוקרטיה. הרי אותות האזהרה זועקים מכל הכיכרות, והם לא רעמים ביום בהיר, אלא רעמים וברקים בליל סערה. האם מחכים שיקום עוד גולדשטיין ויבצע טבח בהר הבית, או יפוצץ את כיפת הסלע; שקבוצות מחתרת המכתירות עצמן בשמות תנ"כיים יממשו את מזימותיהן להתנקש בחיי ערבים ויהודים, או אפילו ינסו לרצוח שרי ממשלה?

לא האמנתי למראה עיני כשקראתי כי ההפגנה האלימה במרכזה של ירושלים, ששיתקה את התחבורה בעיר ושמה מצור על קרית הממשלה, הפגנה שלוותה בהתפרעויות ובמעשי אלימות לרוב, התקיימה למעשה ללא רשיון מהמשטרה, תוך עצימת עין של המפכ"ל. נראה כי שוטרי ירושלים לא מנעו, או לא התאמצו במיוחד למנוע את הפוגרום שערכו הבריונים מיש"ע במורד העיר. נקל לתאר איך היתה מגיבה אותה משטרה במקרה הפוך – לו מתפרעים ערביים היו מתפרצים למערב העיר, מקללים, הורסים ושורפים מכל הבא ליד.

אך למה לדבר על התנהגות המשטרה, המפלה בין מתפרעים יהודיים למתפרעים ערביים, כשאפשר להביא הוכחות לרוב על התנהגות מפלה של המשטרה בין מפגינים אלימים מהימין לבין מפגינים שקטים מהשמאל. ודי להזכיר את התנהגותה הברוטלית של המשטרה בעת הפגנת השלום של "שלום עכשיו" בינואר 1990, שערכו הקפה שקטה סביב חומות ירושלים, כמסר של אחדות, שלום ואחווה. המשטרה השתמשה אז בכל הכוח שבידיה כלפי כדי להכות ולחבול במפגיני השמאל, ואף לגרום לפגיעה אנושה בעינה של אחת הנוכחות בהפגנה, מבקרת מאיטליה.

היד הרכה שמפגינה הממשלה לנוכח ההשתוללות, ההסתה והפרובוקציות של אנשי יש"ע בשטחים, וההפגנות האלימות של הימין המלוכד בירושלים (וכך, בדמיונם הפרוע, הם מתארים לעצמם את האפשרות להמשיך ולפעול בקרב מיליון וחצי ערבים ולקיים את ירושלים כעיר מאוחדת בריבונות ישראלית!), תוך העלמת עין מן ההתארגנות המחתרתית הגלויה לביצוע מעשי טרור של יחידים וקבוצות - עלולות להדליק תבערה גדולה. היד הרכה הזאת יש בה משום מסר פוליטי שלילי, העלול להתפרש אצל הימין הקיצוני ששד השלטון ה"בוגדני" איננו נורא, ולא צריך לפחד ממנו, שאפשר להערים עליו ולהתחכם לו, ושאפשר להמשיך ולרקום תוכניות זוועה, לעלות שלב נוסף בהתנגדות האלימה למדיניות הממשלה הנבחרת, ולנסות לטרפד את מהלכי השלום שלה.

תולדות ישראל העקובות מדם והחורבן והניסיון ההיסטורי המצטבר מלמדים, כי התנהגות סלחנית כלפי קבוצות קנאיות, שאינן בוחלות בשום אמצעי לקידום מטרותיהן, היא בלתי נסלחת ועלולה לעלות ביוקר רב.

> *ממשטרת ישראל ומזרועות הביטחון ניתן היה לצפות לנקיטת כל האמצעים החוקיים שבידיהם כדי לגדוע את הבריונות הקדושה בעודה באיבה, ולמנוע ממנה ליהפך לחממה פונדמנטליסטית המאיימת על שלום המדינה והדמוקרטיה ◻◻◻ אותות האזהרה זועקים מכל הכיכרות, והם לא רעמים ביום בהיר, אלא רעמים וברקים בליל סערה. האם מחכים שיקום עוד גולדשטיין, או שקבוצות מחתרת המכתירות עצמן בשמות תנ"כיים יממשו את מזימותיהן?!*

מנחה אורח: מנחם דגלי

...ת לו צרות בקרית־ארבע. ...ת הריקות, והוא מעדיף ...א מודה שעל פולשים ... החוק

...זים לפלישות במקומות כמו חברון לפלישות מצוקה במקומות אחרים

...ז – וזה יישמע אולי לא טוב – שאני
...תה צורה. אם אשמע שמישהו פלש
... בנשר, או בתל־אביב, על קרקע של
...ה הכל, על פי חוק ודין, כדי לפנותו.
...ץ בשטחים עם מיקרוסקופ, לבדוק
...ישה או חדירה לאיזשהו קרוואן או
...ה זו אמת. מה גם שאני מכיר את
...ר כאן במספרים גדולים.
...הדברים שאמרו המתנחלים בסוף
...וזו קישרו את הדברים לפגיעות
...כן כאילו צריך לפצות אותם ולתת
...שאסור לגור בהם, על פי החוק – יש
... של סחיטה כלפי ממשלת ישראל.
...ו סחיטה או לא. אני גם לא אוהב לדבר
...כללה. אני מכיר את המנהיגות שלהם,
...באותו קול, הם גם לומדים מלקחים.
...ול של המתנחלים, שאני קורא להם
...ע שהמהלך המדיני הוא בלתי הפיך.
...הם שבעי ניסיון ויודעים, שנסיונות
...אינם עובדים על שום ממשלה.
...רון היא מקום רגיש, וזכינו שם גם
...ות של בוזות זרים, הבודקים איך
...ל שינוי שם עלול לערער מצב עדיין
... את הביטחון בשטח, על כל הנובע

...בחנה. כאן מדובר בקרית־ארבע, היא
...ה שנאמר לגביה אינו מתייחס לבית
...ולאתרים אחרים, כמו בית הכנסת של
...ייה ליד השוק. על זה ודאי נשמור
...ה גם ששמירת צה"ל שם היא מעל
.... כל המחלוקת היא לגבי הפלישות
...ות של עמידר.
...אנשים בקרית־ארבע, או פריסה של
...ובים?
...וספת, משום שאנשים עזבו. יותר לא

...ג מתווה השאלה אם משמעותה של
...ותם תושבים להיכנס לדירות
...אינה מתירות או הפשרת ההקפאה

בר־אליעזר: "אם אשמע שמישהו פלש לדירה בנס־ציונה, או בתל־אביב, על קרקע של המדינה, ודאי שאעשה הכל, על פי חוק ודין, כדי לפנותו. אבל אם אומר לך שאני רץ בשטחים עם מיקרוסקופ, לבדוק בכל מקום שיש פלישה או חדירה לאיזשהו קרוואן או בניין ריק, לא תהיה זו אמת"

באופן תיאורטי, כן. אבל מעשית – ואנחנו חיים בימים של מעשים וריאליה – הרי גם בעבר אמרנו, שמי שרוצה לקנות את הדירות במחירי עלות, הכל פתוח בפניו. עובדה שאין נהירה, למרות כל הפרסומים אף אחד לא בא, חוץ מבודדים. ויש שם קרוב ל־4,000 יחידות דיור, שנבנו בכספו הטוב של עם ישראל, והן עומדות למכירה. במקום נהירה, התהליך שאני רואה הוא הפוך, ולא מדובר במשפחה או שתיים.

כלומר, המסר שלך למתנחלים הוא, שאתם באים לקראתם?

המסר שלי אליהם הוא פשוט: אני אשב איתכם, אדבר על כל סוגיה וההתייחסות שלי תהיה עניינית. אם אשתכנע שיהיה צורך בקיום הישוב ורווחתו, אעשה כל מאמץ כדי לעזור.

הפלישה הזאת באה אחרי שהיו פניות מצידם לקבל את הדירות האלו בצורה מסודרת ולא נענו, או שזו היתה מתוך קביעת עובדות בשטח כדי לזרז טיפול?

לא, אני יודע שיש דרישות – לא מהיום – בצורה פרטנית, על דירה פה ודירה שם, ועד היום התשובה היתה בדרך כלל שלילית. אבל אני מתכוון לשבת על הנושא הזה ולדון בו, והם ייצאו ממני עם החלטה.

ועד אז הצבא לא יפנה אותם בכוח?

אינני מתכוון להתערב בענייני הצבא. אני חושב שהצבא ורק הצבא הוא הגוף האמון על קיום החוק בשטחים האלה.

מבין את קשיי המתנחלים. אריה בר־אליעזר (צילום: שטיין/הדרי)

לא ידעתי שאפגש איתם הבוקר. מה גם שאני חוזר מישיבת הממשלה, שהיא הראשונה בה ידונו על התקציב. אבל באופן עקרוני, קודם כל אשמח לפגוש את המתנחלים. חובתי לשרת את התושבים, אינני עושה להם שום טובה, ואני חייב לדון איתם בכל בעיה. ודאי יהיו אבני מחלוקת, אבל ברור שניפגש, נשוחח וננסה לפתור דברים. אגב, כל מה שנכתב על מריבות ההקשחה וההקפאה זה בסדר, אבל דבר אחד אנחנו מקיימים כל הזמן: שמירה על בטחונם, קיומם ורווחתם של המתנחלים.

יש נקודה אחת מאוד תמוהה: בסוף השבוע, הפרו המתנחלים את החוק, ומאום לא נעשה. הרי אי־אפשר להתעלם מכך.

ודאי שאינני רוצה להתעלם מעובדה זו. אלו שתי סוגיות שונות. בעניין הפלישה, לצערי הגדול, אני יודע שזה נעשה לא רק שם, אלא גם במקומות אחרים. ונדמה לי שהממשלה עושה בחוכמה, שלא תמיד היא משתמשת בכל עוצמת זרועותיה. כי תפקידנו הוא גם לראות את התהליך הקשה שעוברים המתנחלים ולנסות לא להדליק את אבק השריפה, אלא לשמור על מציאות שתקל עליהם מעט את הדברים.

שבויות בסטיגמה של עצמן

"נשים ריאליות" – זהו שמו של ספר הדן בנשים בפוליטיקה הישראלית. מחברת הספר, ד"ר חנה הרצוג, מנסה לענות בו על השאלה אם פוליטיקה היא עדיין עניין לגברים בלבד

דליה יאירי: הנשים בפוליטיקה הישראלית הן ריאליות?

ד"ר חנה הרצוג: בהחלט, במשמעות כפולה: גם בכך שעמדו במקום ריאלי והצליחו להיבחר ולהיכנס לרשויות המקומיות, וגם מבחינת תפקודן במערכת, שנתפסת בחברה שלנו כמערכת גברית קשה ותחרותית, לא רק לנשים.

אם נהיה מציאותיים, הרי מעט מאוד נשים הצליחו להגיע למקומות ריאליים, גם ברשויות המקומיות.

נכון. יש אמנם עלייה מתונה ויציבה בייצוג נשים ברשויות המקומיות, אבל בבחירות 1993 עדיין הגענו רק ל־10.1 אחוזים.

אפרופו הבדיחה הידועה על הגבר, האומר שהוא מחליט בעניינים החשובים – כמו אם יהיה שלום או לא, מי ינצח במונדיאל וכו' – ואשתו מחליטה בדברים הקטנים: מה יאכלו, איפה ילמדו, כמה ישלמו במכולת וכו': בעניין הזה, לזירה המוניציפלית מתאים מאוד ניהול בידי נשים. למה לא רואים נשים בראש רשויות מקומיות, למרות ש־50 אחוז מהמצביעים הן נשים?

זו בדיוק השאלה שהעמדתי לעצמי במחקר הזה: אם זו הזירה הטבעית, מדוע אין שם באופן טבעי נשים? והתשובה היא, שזו האשליה שאנחנו יוצרים, כשאנחנו אומרים "הזירה הטבעית". אין "טבעי", יש

עדיין חסרה תודעה. ד"ר חנה הרצוג (צילום: בועז לניר)

חלוקת תפקידים בין גברים לנשים, שמוגדרת חברתית; יש חלוקה של העולם, לעולם גברי ועולם נשי, שגם זו הגדרה חברתית. וכאשר הפוליטיקה וכל התחום הציבורי) מוגדרים כתחום גברי, שנוהג על פי כללים שתואמים יותר את מה שהחברה מגדירה כתכונות גבריות, מייד הנשים מוצאות את עצמן בזירה לא להן. וזו הבעיה שנשים צריכות להתגבר עליה.

הנשים שאנחנו מוצאים ברשויות המקומיות, פעילות בעניינים וולונטריים, בגופים ציבוריים הקשורים גם לפעילות הלוקאלית של המועצה – כמו מתנ"סים – אבל ברגע שהתחום מוגדר כפוליטיקה, הן מפעילות על עצמן פיקוח חברתי ומונעות את כניסתן לתחומים האלה, וגם הגברים עושים זאת, לא פחות מהן.

ולמה הן עושות זאת?

זה כוחה של תרבות, זה כוחו של הפיקוח החברתי, שבו אנחנו אומרים: "אם את נכנסת לתחום לא־לך, ייתכן שאינך מספיק נשית". זה קודם כל איום בסיסי על הזהות המינית. אולי האשה מאיימת על הדברים המאוד בסיסיים שמצפים ממנה – להיות רעיה טובה ואם מסורה. וזו בעצם הדילמה העומדת בפני מרבית הנשים, כאשר הן בוחרות להיכנס לזירה הציבורית התחרותית. לא מכיוון שהן לא מסוגלות, אלא בגלל המחיר שעליהן לשלם מבחינה חברתית.

עם מי דיברת לצורך כתיבת הספר הזה?

הספר מבוסס על ראיונות שערכתי עם למעלה מ־200 נשים שנבחרו לרשויות המקומיות, מ־1950 עד 1989, ועשרות ראיונות עם נשים ברשויות המקומיות שפעלו ונבחרו בעיקר בעשור האחרון. כי בין היתר רציתי לדעת, אם יש לנו דור חדש של פוליטיקאיות מקומיות, לאור הפמיניזם, לאור הטענה שקיימת (ואני מפתחת אותה בספר), שיש תהליך שאני מכנה אותו "לוקאליזציה" – עניין גובר של האזרח ברשות המקומית והיכולת שלו לעשות הפרדה פוליטית בין ההצבעה שלו לרשות המקומית לבין הצבעתו בזירה הארצית.

כמה נתונים בולטים שיש לי: הנשים שנבחרו לרשויות המקומיות בעשורים האחרונים הן מאוד משכילות, נשואות (בניגוד לכל הסטריאוטיפים שלנו על נשים ופוליטיקה), עם ממוצע של 3 ילדים (כמו שמקובל בחברה הישראלית היהודית), ורובן המכריע עובדות מחוץ לבית. כלומר, כל הסיפור על כך שיש להן קונפליקט תפקידים, ושהן אינן מסוגלות להיכנס לשני עולמות, הפרטי והציבורי, לא תמיד תופס בפועל, אלא רק ברמה ההצהרתית. הן פוחדות להצהיר במפורש שהן עוסקות בפוליטיקה, או אם לומר זאת בשפת היום־יום, שהן שמות את הידיים שלהן במקום המלוכלך הזה.

הראית גם את הקשר בין הפוליטיקה המקומית לפוליטיקה הארצית והכנסת?

אני דנה בספר בהבדלים ושואלת, למשל, שאלה מאוד מעניינת – האם הפוליטיקה המקומית היא קרש קפיצה לפוליטיקה הארצית עבור נשים, כפי שהיתה לגבי חלק מהגברים (יותר בעבר, כי היום יש דפוס הצלחה אחר של כניסה לפוליטיקה מקומית). נשים גם כמעט שלא משתמשות בפוליטיקה המקומית כמסלול קידום לפוליטיקה הארצית, וגם לא זוכות, כמו הגברים – בעיקר יוצאי צבא – בהצלחה במערכת הזאת. הן צריכות לעשות את העבודה הקשה, לצמוח בהדרגה, להיאבק קשות במנגנוני המפלגות, לעבוד חזק מאוד כדי לשכנע את ראשי הרשימות (שיש להם כוח רב בכל הנוגע למיקום נשים), שיש להן מה לתרום ושהן מכירות טוב יותר מכל גבר ממוצע גם את צרכי הרשות המקומית – שלא לדבר על כך שהן הצרכניות המרכזיות בתחום הזה. הן צריכות להיאבק גם בחברה וגם בעצמן ובדימויים שלהן לגבי עצמן.

אם כך, אפשר לומר שבניגוד לטענת הנשים – שהגברים אינם נותנים להן לתפוס את המקום הנכון – הרי הן פשוט לא לוקחות אותו. משום שהכוח לעשות את הדברים מצוי בידיהן.

מה פירוש "לא נותנים להן"? גברים, כנשים, הם תוצרים של חברה. ואנחנו עוסקים פה בדימויים הבסיסיים ביותר של גברים ונשים לגבי הזהות העצמית כאשה, כגבר, כאדם שפועל בחברה ומה מצופה ממנו.

יש היום תופעה מאוד מרתקת – פריצה אדירה של נשים לתחומים ציבוריים. אבל כשאנחנו מגלים אותן בתחומים אלה, הן מגוננות על עצמן, כאשר הן הולכות לאותן גומחות נשיות שבהן אינן מאוימות. גם הגברים מעדיפים לראות אותן בתחומים המוגדרים כ"נשיים", אם כי אין בהם שום נשיות מהותית.

אותו הדבר בפוליטיקה. גם כשהנשים כבר נכנסות לפוליטיקה, דוחקים אותן – אפילו את חברות הכנסת שלנו – לתחומים יותר נשיים. דרושה מידה רבה של מהפכנות ותודעה אצל הנשים, כדי להיאבק במערכת המקיפה ותוחמת מכל מקום ומכל כיוון. לכן אינני מאשימה את הנשים: הספר רק מאיר את הבעיות ואולי מקדם את התודעה ואת היכולת להתמודד עם הקשיים.

כשזה מגיע להבחירות, נשים מצביעות יותר עבור נשים, או עבור גברים?

הן מקבלות את הדפוסים הדומיננטיים, האומרים שפוליטיקה היא עניין לגברים.

האתגר: אמנה חברתית. מנכ"ל ההסתדרות, חיים רמון (צילום: ישראל סאן)

דווקא בשעת החסד הקצרה של חילופי שלטון, לפני שנתקבעה שיגרה חדשה, חיוני לנסח סדר־יום חדשני וארוך־טווח, המסמן תפיסה עדכנית ורלוונטית ◻◻◻ על סיעת רם לזכור כי ההסתדרות אינה איגוד־על מקצועי ותו לא

◻ דן יעקבסון

בולמוס הפעילות המבורכת סביב גיבוש רפורמות מבניות חיוניות להסתדרות ושלוחותיה, גרמה כי עידכונו של המסר החברתי, החייב לשמש תוכן לקליפה המבנית המשופצת, נדחה במידת מה לקרן זווית. דווקא בשעת החסד הקצרה של חילופי שלטון, טרם קיבועה של שיגרה חדשה, ראוי לתת את הדעת על השליחות ולא רק על הבניין. חיוני לנסח סדר־יום חדשני וארוך־טווח, המסמן תפיסה מושגית, עדכנית ורלוונטית. ללב מתגנב החשש, שכמה מקברניטי ההסתדרות החדשים הפנימו את פרדיגמות כלכלת השוק כנתון שאינו ניתן לערעור, וממילא את תפקידה של ההסתדרות כאיגוד־על מקצועי ותו לא.

בישראל, הנוטה לאמץ דפוסי חשיבה ופעילות המקובלים בעולם, בפיגור של מהלך אחד או שניים, עוד לא חדרה ההכרה כי קריסת המשטרים "הסוציאליסטיים" במזרח, וגם אצלנו, אינה מחייבת את אימוצו ללא סייג של הקפיטליזם הניהולי מבית מדרשו של מילטון פרידמן: "The business of business alone" – כלומר, שתפקידו הבלעדי של האירגון הכלכלי הוא לפעול לתועלתם הכלכלית הצרה של בעלי המניות בלבד. דווקא בעולם המערבי גוברת בעשור האחרון הרגישות לנזקים סביבתיים, לאיכות החיים בעבודה על היבטיה השונים, לזכויות מיעוטים ושכבות חלשות, להגנה על הצרכן וכד' – ורגישות זו מחזקת את ההכרה, שפעילותם של אירגונים למטרת רווח לעולם אינה נייטרלית מן הבחינה הפוליטית והחברתית.

יותר ויותר נשמעים קולות, התובעים מאירגונים עסקיים להכיר בסתירה הפוטנציאלית בין התחרות הבלתי מרוסנת לרווחים, לבין השלכותיה החברתיות והסביבתיות. על המערכת העסקית מופעלים לחצים לתרום למיתונה של סתירה זו, על ידי הקצאת משאבים ליעדים חברתיים, ולו גם על חשבונם קצר הטווח של בעלי המניות. ברוב מדינות המערב מסתמנת הכרה לחברה זכות לצפות מהאירגון להגדיר את יעדיו במונחים שאינם מצטמצמים רק לטיב ביצועיו בשוק, די אם נאמר, כי אופן טיפוח ההון האנושי בתוך האירגון פנימה, יחסי הגומלין בין האירגון לקהילה, הקמתם, מיזוגם וסגירתם של מפעלים, יצירתם וחיסולם של מקורות תעסוקה, זכויות העובדים, שמירת הסביבה וההגנה על הצרכן – הינם נושאים המשפיעים על חייהם ורווחתם של רבים, וראוי שלקולם ייתן ביטוי בתהליך קבלת ההחלטות הנוגעות להם.

למען האמת, התארגנויות מחאה ציבוריות וצמיחתן של קבוצות לחץ חזקות תרמו כבר לא מעט לתמורות בקודים האתיים ובכללי המותר והאסור, המנחים את התנהגותם של אירגונים עסקיים. ברבות ממדינות המערב עוגנו תמורות אלו בחקיקה ובהסכמים קיבוציים. המסורת הפלורליסטית בחברות המערביות וביזורם היחסי של מוקדי העוצמה החברתית סייעו אף הם לעידודה של מגמה זו. אבל אכיפת האינטרס הציבורי על האירגונים לא תמיד מוכתרת בהצלחה יתרה במערב, ולא כל שכן בישראל, בין אם משום חולשתו של השלטון ובין אם משום שהוא עצמו קשור בנימים סמויים שונים לאינטרסים העסקיים או תלוי בהם.

מכל מקום, חרף מס השפתיים לצורך באחריות חברתית, אנו מוצאים גם במתוקנות שבמדינות את קהיליית העסקים ניצבת תדיר על מתרס ההתנגדות לחקיקה העוסקת בשימור הסביבה, בבטיחות העובד, בשכר מינימום, בשיפור סיכוייהם של מיעוטים (affirmative action) ברפורמות בתחום הביטוח הפנסיוני וביטוח האבטלה, באמת בפרסום, בהעמדת מלוא המידע על הרכב מוצרים, מחיריהם והסכנות הבריאותיות הכרוכות בהם לרשות הלקוח, וכיו"ב.

נקודת המוצא הערכית

מבחינה העקרונית, על ההסתדרות החדשה להיאבק למתן האמצעים בידי כל אזרח, להשתתף במאמץ להפקת העושר הכללי וממילא להנאה ממנו. תוספת אמצעים לתמיכה בנזקקים משקיטה את המצפון, ואולי מפיגה זמנית את מצוקתם של העשירונים הנמוכים. אולם, רק הגדלת מספרם של המסוגלים להשתכר בכבוד, תוך מיצוי מלוא כישוריהם, היא הדרך היעילה, אם גם איטית למדי, לצמצום אמיתי של פערים בחברה הישראלית. גם אלה המצדדים במיסוד ההפרטה המלאה של החברה הישראלית, ובהשתעבדותה המוחלטת לכוחות השוק החופשי, מסכימים שחובת המדינה להשקיע בתשתיות המקדמות את פוטנציאל הצמיחה הכלכלית. על ההסתדרות למלא תפקיד מרכזי כשדולה פוליטית, שתלחץ לאימוץ הגדרה מרחיבה של מושג התשתית והחלתו גם על התשתיות החברתיות. לשם כך דרושה השקעה מאסיבית ומושכלת במשאבי האנוש של המדינה, תוך מציאת שביל הזהב בין ציפיות משתנות של פלחי אוכלוסיה שונים, לבין צרכי המשק. על ההסתדרות להיות נושא הדגל של היתרון היחסי האמיתי של ישראל, כלומר: ההון האנושי שלה ופוטנציאל כוח האדם שלה. המשמעות האופרטיבית של הדגל זה היא ההשקעה בבני אדם. רק ההשקעה בבני אדם ובהון אנושי תקדם את פתרונן של בעיות השכר, האבטלה, הפערים והעוני. שהרי, כמו בכל מקרה בו נעשית השקעה מוצלחת ששיעור התשואה שלה גבוה, נוצר עניין למשקיע לשמר ולטפח את ערך ההשקעה.

מקום של כבוד בסדר הקדימויות של ההסתדרות החדשה, צריכה לתפוס התביעה האקטיבית לבחון את התחרות לצמיחה כלכלית במשק באספקלריה של האינטרס החברתי הרחב יותר, להבדיל מהאינטרס העסקי הצר. בעולם המודרני למדנו מכבר שאין קורלציה אוטומטית בין צמיחה כלכלית לבין האינטרס החברתי לגוונו. פירוש הדבר, שעל ההסתדרות להאבק על הגדרה מחודשת של האירגון העסקי (הציבורי והפרטי) כמוסד חברתי הנושא באחריות שווה כלפי בעלי עניין שונים (עובדים, לקוחות, הקהילה) – מעל ומעבר למנהלים ולבעלי המניות, שמעייניהם נתונים, בדרך הטבע, למקסימיליזציה של הרווחיות העסקית.

לא מתוך אלטרואיזם

חשוב לציין, כי תביעה זו – המוכרת בעולם כ"גישת בעלי העניין" – נעדרת כל יומרה אלטרואיסטית. לחסידיה ברור, כי רווחיותו של האירגון העסקי הינה תנאי הכרחי וראשוני לקיומו. אך היא מניחה כי לכלל בעלי העניין (בנוסף לבעלים) יש אינטרסים לגיטימיים, אשר הבטחתם, במידת האפשר, חיונית לגיוס תמיכתם, לקידומם הם, וממילא לשגשוגו של האירגון בטווח הארוך. כל בר דעת מבין, כי במישור הכלכלי אין תקומה לאירגון עסקי אשר ערך תשומותיו גבוה מערך תפוקותיו ועלות תהליך ההמרה הנחוץ להפקתן.

ממש כך גם במישור החברתי: במהלך פעילותם גורמים אירגונים עסקיים לעלויות, אשר על החברה לשאת בהן (זיהום סביבתי, מוצרים שסכנה בצידם, אפליה בתעסוקה וכד'), ומפיקים תועלות חברתיות כגון מקורות תעסוקה, הנחלת מיומנויות, סיוע לפרוייקטים קהילתיים, קליטת עלייה וכיו"ב. מידת הלגיטימציה החברתית של האירגון מותנית, בהתאם, במידה בה ערך התועלות החברתיות, שניתן לייחס לאירגון העסקי, עולה על ערך העלויות החברתיות הנגרמות בגינו. למעשה, העלויות והתועלות הכלכליות והחברתיות משולבות אלו באלו, וקשה להפריד ביניהן.

לפיכך, הערך המוסף נטו של אירגון עסקי לחברה, וממילא הלגיטימציה החברתית שלו, שנושאיה הם בעלי העניין שלו, הינה פועל יוצא של ההפרש בין סך כל התועלות (כלכליות וחברתיות) לבין סך כל העלויות משני הסוגים. אירגון המתכחש לאינטרסים אלו, מסתכן באובדן הלגיטימיות החברתית שלו.

במישור הרחב יותר, האתגר הניצב בפני ההסתדרות הוא, איפוא, לגבש אמנה חברתית שבבסיסה קונסנזוס מוצהר או משתמע, בין בעלי העניין כולם, סביב יעדיו של המשק על מגזריו והדרכים בהן ניתן לקדמם.

הכותב הוא פרופסור בחוג ללימודי עבודה באוניברסיטת תל־אביב, וחבר מועצת רצ"ג.

תקווה זהירה

יהדות אמריקה תומכת במדיניות השלום של ממשלת רבין. 78 אחוז תומכים בהסכם "עזה ויריחו תחילה", 9 אחוזים בלבד מתנגדים להסכם ◻◻◻ סקר הפורום המדיני לישראל בארה"ב

◻ יוסף גלילי

רוב יהודי ארה"ב (78 אחוז) תומכים בהסכם "עזה ויריחו תחילה": 9 אחוזים בלבד מתנגדים להסכם. התומכים העיקריים בהסכם הם יהודים מבוססים, תורמים למגבית, חברי אירגונים יהודיים, שביקרו בישראל – כך עולה מסקר של הפורום המדיני לישראל בארה"ב. הסקר נערך בחודש מאי, על ידי סטנלי גרינברג ומרק מילמן, בקרב 1005 יהודים אמריקאים מכל שכבות האוכלוסיה.

84 אחוז מיהודי ארה"ב דיווחו על עמדה אוהדת לראש הממשלה, יצחק רבין, לעומת 17 אחוז שהביעו עמדה אוהדת למנהיג הליכוד, ביבי נתניהו. בקרב יהודים פעילים היה שיעור התמיכה ברבין גבוה מאשר בקרב כלל היהודים. לדוגמה, 93 אחוז מחברי אירגונים יהודיים העוקבים מקרוב אחר האירועים בישראל – תומכים ברבין. 50 אחוז אינם יודעים מהי עמדתו של ביבי נתניהו לגבי תהליך השלום.

73 אחוז מיהודי ארה"ב מרוצים מתיפקוד הממשלה בנושא ניהול המו"מ עם אש"ף. רק 8 אחוזים בלבד סבורים שהממשלה לא תיפקדה נכון: יהודי אמריקה ברובם המכריע מסכימים עם החלטתו הנחושה של רבין לגבי תהליך השלום: 83 אחוז מאמינים שרבין צדק בהמשך המו"מ עם אש"ף, חרף הטרור של החמאס בישראל. 62 אחוז מסכימים עם החלטתו למנוע פעילות עויינת מתנועות פוליטיות, לרבות תנועתו של הרב כהנא.

65 אחוז הסכימו עם נכונותו של רבין לנהל מו"מ על הגולן, כדי להשיג שלום בר קיימא עם סוריה: התמיכה בנכונות רבין לנהל מו"מ עם סוריה גבוהה, למרות הידיעה הברורה שאסד לא מחוייב לשלום.

המשיח לא יבוא, כנראה

על השאלה, האם אתה מאמין, כי ישראל תזכה בהרחבה כלכלית, בעקבות תהליך השלום? – השיבו 77 אחוז כאפשרות זו סבירה. 55 אחוז אמרו שזה סביר מאוד.

האם ירושלים תישאר מאוחדת כבירת ישראל? 77 אחוז ענו שזה סביר, 10 אחוז – שזה סביר מאוד.

רק 30 אחוז מאמינים שהלהבה תפרוץ בין ישראל לערבים: 71 אחוז צופים התגברות הטרור בישראל, ו־30 אחוז חושבים שזה סביר מאד: 75 אחוז מנבאים התגברות האלימות בין המתנחלים לפלסטינים.

לשאלה בעניין ביאת המשיח, הביעו רק 12 אחוז את אמונתם כי המשיח עשוי להגיע כתוצאה מיוזמת השלום של הממשלה.

שני שלישים מיהודי ארה"ב סבורים, שעל האירגונים האמריקאיים "לעשות הרבה" לחידוש התמיכה במדיניות השלום והביטחון של ממשלת ישראל: 45 אחוז סברו שיהדות אמריקה לא צריכה לתרום בכספים לאירגונים המתנגדים למדיניות השלום של ממשלת ישראל.

האם יהדות ארה"ב עוקבת אחר אירועים שוטפים בישראל? 9 מתוך 10 יהודים בארה"ב דיווחו, כי הם עוקבים מקרוב אחר ההתקדמות לגבי הסכם ישראל־אש"ף: 50 אחוז עוקבים מקרוב: 38 אחוז עוקבים במעט מקרוב. 7 מתוך 10 יהודים התורמים סכומים גבוהים לאירגונים יהודיים, ביקרו בישראל יותר מפעם אחת, וחברים באירגונים יהודיים, השיבו כי הם עוקבים מקרוב אחר תהליך השלום: כ־75 אחוז מיהודי אמריקה משוחחים לעתים קרובות על ישראל עם ידידים וכמשפחה. יהודים פעילים באירגונים מעורים יותר בשיחות אלה.

יהדות אמריקה חוששת מהסכם "עזה ויריחו תחילה" ומקבלת אותו ברגשות מעורבים ("בתקווה והזהירות"). כמחצית מיהדות אמריקה (54 אחוז) חוששת מן ההסכם מתוך דאגה לבטחון ישראל: רוב היהודים לא מודאגים במיוחד לגבי ההתנחלויות, או מסירת ארצות שיש להן חשיבות דתית או היסטורית.

למרות הכל, תומכים בתהליך שלום

למרות הטבח בחברון, התקפות טרור וקשיים ביישום העקרונות, התמיכה בתהליך השלום כמעט אחידה: 88 אחוז תומכים בהמשך התהליך: 73 אחוז תומכים בנחישות, ו־5 אחוזים בלבד מתנגדים.

לתמיכה בתהליך השלום יש קשר למידת המעורבות לישראל: אלה העוקבים "מקרוב מאד" אחר האירועים בארץ תומכים יותר בתהליך השלום (89 אחוז), לעומת אלה שלא עוקבים מקרוב (74 אחוז). כן מהמימצאים עולה, כי ככל שהיהודים מעורבים בקהילה ובאירועים השוטפים, כן גדלה מידת תמיכתם בתהליך השלום.

עוד מתברר מן התשובות, כי התמיכה בתהליך השלום חוצה גילים, הכנסה וקווים איזוריים. והתמיכה נוטה לגדול בהתאם לרמת החינוך: 84 אחוז מבוגרי המכללות תומכים חזק בתהליך השלום, לעומת 76 אחוז מתלמידי המכללות, ו־64 אחוז מקרב בעלי חינוך חלקי במכללות.

78 אחוז מיהודי אמריקה תומכים בהסכם בין ישראל לאש"ף לגבי מתן אוטונומיה לפלסטינים בעזה ויריחו: 9 אחוזים בלבד מתנגדים להסכם (יצויין, כי תמיכה זו זהה לתמיכה בהצהרת העקרונות מספטמבר 1993).

נכסי קרקע — המחיר והערך

עפ"י איזו תכנית תפעל הפונקציה הממשלתית המרכזית עליה ממליצה ועדת פוגל, או שמא דרושה פונקציה ממשלתית מרכזית כדי שעל גבו של הגבנון הקרוי 'חוק יסודות התקציב' תצמח עוד חטוטרת שתסייע בידי מי שמיטיבים לדעת מחירו של כל דבר להאיץ את "ההזרמה המאסיבית" של קרקעות לבנייה אל לועו הפעור של השוק?

□ מאיר בן־מאיר

תמורות העשן העולות מהמאבק שבין המלצות ועדת פוגל ובין המיגזר החקלאי, בדבר שיעור הפיצוי להוכר בגין שינוי יעוד של קרקע חקלאית לשימושים אורבניים, מסתירות את העיקר. עיון בהמלצות מוכיח בעליל, כי התייחסות הוועדה אל הקרקע החקלאית היא כאל מקור תקציבי. לגבי ירידה, הנושא הוא "התהליכים המקובלים והנהוגים, לפיהם העברת מקורות מידי המדינה לידי פרטים במשק מחייבת תיקצוב בתקציב המדינה". ואם קרקע חקלאית איננה אלא מקור תקציבי, הרי שלמעשה ממליצה הוועדה ליצור מכניזם ומנגנונים שיחישו את קצב שינוי יעודן של קרקעות חקלאיות, ואת העקרונות שעל־פיהם תיקבע הזכאות להקצאה או להנאה ממקור תקציבי.

ואם קרקע = מקור תקציבי, הנושא כולו הופך להיות לאחר משיקולי ההקצאה בתקציב המדינה ותו לא: אין כאן שיקולים ערכיים. אפילו לא שיקולים של מדיניות השימוש במשאב אסטרטגי השייך לחברה.

כדי לעמוד על תפישת עולמם של מנסחי ההמלצות, ועל הרוח המנשבת במסרשיהם, יש הראוי לעיין בהמלצות ככתבן וכלשונן. להלן כמה סעיפים מתוך הדו"ח:

● "על מנת לייעל את הטיפול בהכנת הקרקע החקלאית לשיווק, תוקם מינהלה". כך במפורש – לייעל את ההכנה לשיווק. השיווק הוא הפרימט וחזות הכל.

● "המניע העיקרי לקבלת החלטות מועצת מקרקעי ישראל (533 ו־611) היה תימרוצם של חוכרי קרקע חקלאית לפעול במשותף עם מינהל מקרקעי ישראל לשינוי יעודן של קרקעות חקלאיות, וזאת במטרה להגדיל באופן משמעותי היצע קרקעות לבנייה". שוב, דברים מפורשים, לא בחינה אם אכן קיים צורך בשינוי בלתי הפיך של נכסי לאום שאינם אלא "מקור תקציבי", אלא תימרוץ השינוי.

● "הרזרבות הקרקעיות לבנייה באזורי הביקוש הולכות ומצטמצמות. הרוב המוחלט של רזרבות אלו הן קרקעות שייעודן חקלאי. צרכי הפיתוח המואצים של המשק הישראלי, מחד גיסא, והתהליך המסורבל והאיטי של העברת הקרקע למצב זמינות לבנייה, מאידך גיסא, יצרו, וממשיכים ליצור פערים הולכים וגדלים בין היצע וביקוש... משימה זו התגלתה באחרונה כבעייתית ביותר, בשל ריבוי מעכבי תכניות".

שינוי קוסמטי בניסוח

ומיהם "מעכבי התכניות"? – "אתרים ארכיאולוגיים, המחייבים טיפול של רשות העתיקות. ודרישות הולכות ומחמירות של גורמי איכות הסביבה, וקשיים בפינויים פרטיים וציבוריים". איזה שינוי קוסמטי בניסוח. לא עוד שינוי־יעוד, אלא "העברת הקרקע למצב זמינות של בנייה".

● "...לפיכך מתחייבת הזרמה מאסיבית של קרקעות לשוק". אקרובטיקה ריאלקטית של ממש. כבר לא שינוי יעוד, גם לא העברה למצב זמינות, אלא בפשטות "הזרמה מאסיבית של קרקעות לשוק". אם רק נשביע את מולך השוק, נביא גאולה לעולם.

ומה ממליצה הוועדה כדי להתגבר על כל המכשולים?

● "קיים צורך בקיומה של פונקציה מרכזית ממשלתית, אשר תוכל לנווט ולתאם את פעולות התכנון הארצי והשגת יעדים לאומיים, תכנוניים וכלכליים. זאת במיוחד בתקופה שבה יש צורך להגדיל באופן משמעותי את מלאי הקרקעות המתוכננות והזמינות לבנייה, בארץ בכלל ובאיזורי הביקוש בפרט". לשם מה דרושה הקמת פונקציה מרכזית ממשלתית, לאחר שהוועדה ממליצה במפורש על "הזרמה מאסיבית", או שמא מקפידה הוועדה על לשון נקייה. הן ניתן לומר בפשטות, כי לשם הזרמה מאסיבית דרושים צינור ומשאבה.

כלומר, מאחורי מסך העשן של המלחמה עם חקלאים סביב גובה הפיצוי, מכינות ההמלצות מכשיר שיחיש את התהליך הרה־האסון הזה של בניית מדינת־עיר או עיר־מדינה בין נהריה ואשקלון.

מה פירוש הצורך בהקמת פונקציה ממשלתית מרכזית אשר תנווט את פעולות התכנון – האם ביטלה הכנסת את חוק התכנון והבנייה? האם הוחלט במקום כלשהו לבטל את קיומה וסמכויותיה של המועצה הארצית לתכנון ובנייה, או שמא "לשם הזרמה מאסיבית" ראוי להכפיף אותה לאגף התקציבים?

האם לא הקיפה התכנית האחרונה שאושרה במועצה הארצית – תכנית מיתאר ארצית 31 – את כל ההיבטים הכלכליים, הפיסיים, הדמוגרפיים, הגיאוגרפיים והסביבתיים, כתשתית כוללת לקליטה של מיליון עולים, פיזור אופטימלי של פריסת הבינוי, תוך התחשבות באילוצי שטח ומיגבלות ככל שהעלתה הדעת? האם פסחה התכנית שאושרה במועצה הארצית על שיקולים של שילוב ואופטימיזציה בין צרכי תשתיות הפיתוח, התעסוקה, התחבורה, הכוח ותשתיות לחינוך, חברה ורווחה, והכל במסגרת של מגבלות הון ותקציב? אופטימיזציה בין ההווה ולהציו (כאן ועכשיו) ובין שימור רזרבות – כן, רזרבות! – לדורות הבאים?

מי מונע מהבעלים של הקרקע להפוך תבנית ארצית מאושרת לתכניות מפורטות? עפ"י איזו תכנית תפעל אותה פונקציה ממשלתית מרכזית, או שמא דרושה אותה פונקציה ממשלתית מרכזית כדי שעל גבו של הגבנון הקרוי 'חוק יסודות התקציב' תצמח עוד חטוטרת שתסייע בידי מי שמיטיבים לדעת מחירו של כל דבר להאיץ את "ההזרמה המאסיבית" אל לועו הפעור של השוק?

יותר מפעם אחת מעלה הוועדה את השיקול בדבר הצורך בחקיקה. לא חלילה חקיקה שתקבע את גבולות ההיתר ומגבלות השימוש בנכסים של החברה, אלא חקיקה שתקבע את מחירם בשוק. מה עוד ייטיב לשרת את מגמת השוק מאשר הצגת העניין כולו כמחלוקת על כסף?

דמותה של ישראל איננה נשקלת בכסף, וחלילה לה להמכר בשוק הנדל"ן.

פיסגת ה־G7 לא הועילה לדולר

כסף עולמי

ארה"ב

בשבוע שעבר (1.7.94־8.7.94) נחלש הדולר, מ־1.5960 מר"ג ל־1.5610 מר"ג. ביחס ליין נחלש הדולר מ־98.62 ל־98.10 יין. השבוע התאפיין בדרך כלל במסחר בטווחים מצומצמים, בהמתנה וזהירה לתוצאות פגישת ה־FOMC, שהסתיימה ביום ד', לנתוני התעסוקה שפורסמו ביום ו' ולפגישת הפיסגה של שבע המדינות המתועשות (G7), שבה, כך קיוו, יידונו בעיותיו של הדולר ודרכים לפתור אותן.

עם התקרבות מועד פגישת הפיסגה הפכו משתתפי השוק ספקנים יותר לגבי האפשרות של שיתוף פעולה בין מדינות ה־G7 לתמיכה בדולר. כתוצאה מכך, פיתחו רגישות לידיעות בעלות אופי שלילי לגבי הדולר, והדולר נחלש.

הדולר קיבל תמיכה מוגבלת בתחילת השבוע מדברי הנשיא קלינטון כי אינו מאמין שמדינה יכולה לשגשג ע"י פיחות המטבע, וכי יש לקבל החלטות זהירות בעניין זה.

שר האוצר בנטסן אמר, שיפן וגרמניה צריכות להוריד את שערי הריבית שלהן, להמרצת ההבראה הכלכלית במדינות ולתמיכה בדולר.

גם ראש ממשלת צרפת סיפק תמיכה לדולר, באומרו כי היחלשותו תעמוד במרכז הדיונים, ושצרפת תלחץ על ארה"ב לנקוט את הצעדים הנחוצים, במיוחד שינוי שערי הריבית, להבראת הדולר. בנוסף נאמר שייצוב שער החליפין של הדולר יתרום להבראת המשקים בעולם, שכן הוא ישפר את התחרותיות של יצואני אירופה ויפן.

נתוני התעסוקה שפורסמו ביום ו' הראו התחזקות מעל למצופה, ע"י תוספת של 379,000 מועסקים ביוני. שיעור האבטלה נותר 6%. במהלך המסחר בניו־יורק, לאחר שהפדרל ריזרב לא פעל להעלאת הריבית כתגובה לנתוני התעסוקה החזקים, נחלש הדולר לשפל הנמוך ביותר זה 20 חודש – 1.5590 מר"ג – וכמעט לשפל היסטורי של 97.75 ין. זאת, בעקבות ירידות חזקות בשוק אג"ח האוצר, שפירש את הנתון כגורם ללחצים אינפלציוניים. דבריו של קלינטון, כי הדולר איננו בשפל ביחס למר"ג במונחים היסטוריים, גרמו לשוק לחשוב שהממשל קלינטון לא יפעל לעצירת היחלשות הדולר ע"י התערבות או העלאות ריבית.

עם זאת, למרות חוסר הפעילות מצד הפדרל ריזרב ודבריו של קלינטון, עדיין יש סיכוי להעלאת ריבית במהלך השבוע.

גרמניה

המר"ג התחזק ביחס לדולר במהלך השבוע, ל־1.5610 מר"ג, מ־1.5962 מר"ג. השוק חיכה לישיבת מועצת הבונדסבנק. למרות שלא ציפו לירידות בשערי הריבית, ההודעה על אי־שינוי שערי ריבית הניכיון והלומברד הביאה להתחזקות המר"ג.

הבונדסבנק הוריד את שער ריבית "הרכש החוזר" ל־4.93%, מ־4.96%. ההאטה בהורדת שער ה־Repo מצביעה על התקרבות לרמה בה יוכל הבונדסבנק לקבע אותו.

לקראת פגישת ה־G7 התקבלו איתותים שהבונדסבנק אינו מעוניין לשתף פעולה עם הפדרל ריזרב ועם הבנק המרכזי של יפן.

שער המטבעות ביחס ל	מר"ג	ליש"ט	ין
השער הגבוה ביותר	1.5580	1.5518	97.75
השער הנמוך ביותר	1.6019	1.5327	99.68

שכן עליית שערי הריבית לז"ק בארה"ב מעל אלה שבגרמניה תגרום להפעלת כוחות שוק שייצבו את הדולר/מר"ג.

יפן

היין התחזק במהלך השבוע שעבר, מ־98.62 ין לדולר ל־98.10 ין לדולר. ביחס למר"ג נחלש היין, מ־61.78 ל־62.84 ין.

העודף בחשבון השוטף של יפן הצטמצם ל־8.72 מיליארד דולר במאי, לעומת 9.35 מיליארד דולר במאי 93.

היין צובר תאוצה

השוק המתין לפגישת הפיסגה של שבע המדינות המתועשות, אך ככל שפחתו הסיכויים לתיאום מדיניות מוניטרית בין ה־G7 כן צבר היין אנרגיה, שהתבטאה בגיחות אל מתחת לקו ה־98 ין לדולר.

שר המסחר הבינלאומי והתעשייה של יפן, השימוטו, אמר כי בפגישת הפיסגה יקדישו זמן רב לנושא המוניטרי, אך לדעתו הסיכויים להשגת הסכמה בנושא זה נמוכים מאד.

תחזיות ל־15.7.94	
מר"ג	1.5650
יין	99.00

בריטניה

בשבוע שעבר התחזק השטרלינג מ־1.5325 ל־1.5495 דולר. ביחס למר"ג נחלש הליש"ט מ־2.455 ל־2.4190 מר"ג.

נתוני ייצור מאכזבים הכבידו על השטרלינג, וכך גם המדד הכלכלי המוביל לזמן קצר, שירד בכאחוז במהלך חודש מאי ומשקף ירידות במחירי המניות וירידות בהלוואות הצרכנים. ביום ו' נחלש השטרלינג לשפל הנמוך ביותר זה 15 חודש – 2.4140 מר"ג.

הגרעון המסחרי של בריטניה בחודש אפריל הגיע ל־803 מיליון ליש"ט, לעומת תחזית של 1.1 מיליארד ליש"ט.

מבזקים כלכליים

המחצבות נגד יבוא אבן ממצרים לרצועת עזה

■ יו"ר איגוד יצרני חומרי מחצבה בישראל שליד התאחדות התעשיינים, אלוף (מיל.) רן גורן, פנה לשרי האוצר והתעשייה והמסחר בדרישה למנוע יבוא מוצרי אבן ממצרים לשטח האוטונומיה בעזה, במקום אבן ישראלית המסופקת לרצועה כיום. לטענתו, יש כוונה לייבא אבן מאזור אל־עריש לשימושים ברצועת עזה, בה אין מקורות אבן מקומיים, והדבר עלול לפגוע קשות במחצבות בדרום הארץ, שהן כיום ספק האבן הבלבדי לעזה.

במכתבו לשרים שוחט וחריש מתריע גורן מפני סיכונים נוספים לענף המחצבות בישראל הגלומים בהסכם הכלכלי עם הפלסטינים, עד כדי העברת רובו המכריע אל מעבר לקו הירוק. לנוכח חיוניות הענף לבנייה בישראל, אסור להפקירו ב"ידיים זרות", כותב גורן.

הוא מציין, כי תשומות הייצור בשטחים נמוכות בהרבה מאשר בישראל, שכן השכר והתנאים הסוציאליים, המיסוי התמלוגים לרשויות, ודרישות איכות הסביבה ותקני האיכות נחותים בהרבה מהנדרש בישראל. עובדה זו, לדבריו, עלולה ליצור תחרות בלתי הוגנת בין אבן מיובאת מהשטחים לבין תוצרת המחצבות בישראל.

עפ"י סקר התאחדות התעשיינים שפורסם באחרונה, עלולים ענפי הכרייה והחציבה להיות הנפגעים העיקריים מההסכם עם הפלסטינים, והפגיעה הצפויה בטווח הקצר עלולה להגיע לכ־12% ממחזור הענף כיום.

גורן דורש להחמיר בדרישות ממוצרי אבן מיובאים מהשטחים, ובמקביל להקל את נטל המיסוי ועלויות האנרגיה ולסייע בהשקעות באיכות הסביבה למחצבות בישראל.

במקום בבורסה משקיעים במשרדים

■ אנשי עסקים מעדיפים כיום לקנות משרדים, ולא לשכור אותם – אמר אתמול יו"ר מלדן, ארגון המתווכים במקרקעין, חיים קאופמן, בסיום סדנה ל־34 מתווכי נדל"ן מטעם הארגון.

לדבריו, הסיבה לביקוש היא התשואה הגבוהה במשרדים, המגיעה ל־10% ברוטו (5% נטו) לשנה. למשקיעים שונים, בהם מאוכזבי הבורסה, זה אפיק השקעה כדאי, מה עוד שערך המשרדים בעלייה מתמדת. גם אנשי עסקים מחפשים משרדים מפוארים, במקום דירות משרדים שסיפקו אותם בעבר.

מועדון עסקי לנשים דתיות

■ מועדון עסקי מיוחד, לנשים דתיות בלבד, סיים בימים אלה שנת פעילות ראשונה. מדובר בהתארגנות ראשונה בסוגה של כ־80 נשות עסקים ועוסקות עצמאיות דתיות – יזמיות, מנהלות ונשים דתיות העומדות במרכזי כוח כלכליים, הפועלות במסגרת מועדון נשות העסקים של "אמונה", בחסות חברת ויזה.

מנהלת המחלקה למפעלים כלכליים של "אמונה", העומדת בראש הפרויקט, לידיה זוהר, כי הקמת המועדון מבטאת את "המהפך השקט" העובר היום על ציבור הנשים הדתי. לדבריה, נשים דתיות פולשות היום למקצועות שנחשבו בעבר למקצועות גבריים, כמו משפט, מינהל עסקים, ראיית חשבון וניהול בדרגים בכירים.

המועדון שוקד עתה על בניית קשר לשיתוף פעולה עם מועדון נשות העסקים "אמונה" בבריטניה, ומקווה להרחיב את פעילותו למדינות נוספות.

שנת הפעילות הראשונה התמקדה בנושאי פרסום ותקשורת, ובשנה הבאה תתרכז הפעילות בנושא היזמות העיסקית.

תשואות ינואר־יוני 94 בקופות הגמל של בנק המזרחי

■ בנק המזרחי פירסם את שיעור התשואות בקופות הגמל שבניהולו לתקופת ינואר־יוני 1994:

בקופת "עתיד", הגדולה שבקופות הבנק, היתה בינואר־יוני תשואה נומינלית של 5.78%־ (ריאלית 11.41%־);
בקופת "ליאור" היתה תשואה נומינלית של 5.53%־ (ריאלית 11.18%־);
בקופת "תפארת" היתה תשואה נומינלית של 5.62%־ (ריאלית 11.40%־);
בקופה לפיצויים היתה תשואה נומינלית של 5.77%־ (ריאלית 11.40%־);
בקרן השתלמות "אסף" היתה תשואה נומינלית של 6.75%־ (ריאלית 12.33%־);
בקופת "חיננית" נזיל היתה תשואה נומינלית של 3.38% (ריאלית 2.80%־);
בקופת "חיננית אג"ח־בינוני" היתה תשואה נומינלית של 2.97% (ריאלית 3.18%־);
בקופות עם מרכיב מניות גבוה יחסית היו התשואות הנומינליות כדלקמן:
חיננית מניות 15.13%־ (ריאלית 20.20%־);
שומרון 16.00%־ (ריאלית 21.02%־);
אורית 16.03%־ (ריאלית 21.05%־).

תשכחו מפיצוצות, שילחו כסף

נשיא צפון־קוריאה ציפה למקל וחשד בגזר, אך מיום ליום התקשה יותר לכוון את אפו אל הגזר ■ הדרך לחיסול האיום הגרעיני של צפון־קוריאה היא השקעות מן הדרום, והרבה

□ איידן פוסטר־קארטר

בימים אלה נועדים פקידים מצפון־קוריאה ומדרומה בפאן־מון־ג'ום, שבאיזור המפורז, כדי לתכנן את מה שאמורה להיות ועידת הפיסגה הראשונה בין מנהיגי שתי המדינות, מאז חלוקת חצי האי לפני 49 שנים.

עניין הדרום נמצא בידיו המוכשרות של לי הונג קו, לשעבר פרופסור למדע המדינה (וזמן־מה שגריר בבריטניה), שלאחרונה התמנה לכהונה שניה (גבירה) כשר לאיחוד קוריאה. כאשר עסק בנושא זה בפעם האחרונה, בסוף שנות השמונים, הפך לי את משרדו ממקור של תעמולה אנטי־קומוניסטית אווילית לאירגון רב השראה ורציני למחקר ולקביעת מדיניות.

הסימנים אינם מעודדים. בפעם האחרונה בה נועדו הצפון והדרום – בחודש מארס – איים ראש נציגי הצפון להפוך את סיאול ל"ים של להבות־אש". לשון מלחמתית זו שגורה בפי צפון־קוריאה, חרף הסכם, שנחתם פעם, לשים קץ להתקפות המילוליות. התקשורת הצפון־קוריאנית אינה מתחשבת ונוקטת כלפי קים יאנג סאם – מתנגד המשטר לשעבר, שהיה לנשיא האזרחי הראשון של הדרום־קוריאה מזה שלושים שנה – לשון גסה יותר משנוקטה אי־פעם כלפי קודמיו, שעלו לשלטון בהפיכות. היא כבר לא מכנה אותו "זונה פוליטית דו־פרצופית", אך הכינוי "נוגר מתרברב ומוכר האומה" הפך לשיגרה. מעניין איך יכרכו זה את זה הנשיא קים יאנג סאם ונשיא צפון־קוריאה קים איל סונג.

התוכניות נשארו על הנייר

אפשר להגיד שכבר היינו בסרט הזה. אמנם לא נשיאים, אבל ראשי ממשלה משתי הקוריאות כבר נפגשו כשמונה הזדמנויות בין 1990־1992, כשחתמו על שורת הסכמים מפורטים בתחומים רבים. היתה תוכנית להקמת ועדות משותפות לשם דיון וביצוע של כל דבר, מקשרים מסחריים ועד איחוד מיליוני משפחות שהופרדו באופן שאני למשך 40 שנה. היתה אפילו תוכנית לפיקוח גרעיני הדדי מעבר לתהליך הסוכנות הבינלאומית לאנרגיה אטומית. אך כל זה נשאר על־גבי הנייר.

הפעם כל זה עשוי להיות שונה – בגלל היבט, שעל רקע הרעש סביב התוכנית האטומית זכה לפחות תשומת לב משמגיע לו. שתי הקוריאות אמנם עמדו זו מול זו בעוינות שלופים, אך זה לא הפריע לחברות עסקיות בתחומיהן להמשיך בעסקיהן ההדדיים. הסחר הבין־קוריאני התחיל רק ב־1988, ובשלוש השנים האחרונות הגיע ל־200 מיליון דולר. זה אולי דבר של מה־בכך עבור סיאול, אבל מקור חשוב מאוד לפיונג־יאנג, מאחר שכל היבוא מן הדרום, החל בבדיל וכלה במשקאות, ממצה כמעט את ההסכם כולו.

החברות הדרום־קוריאניות הגדולות, כמו סאמסונג והיונדאי, רוצות מאוד להעמיק את שיתוף הפעולה הזה.

כוח העבודה המשכיל, הממושמע, ובעיקר הזול, הוא מה שדרוש להן כדי להחזיר לעצמן את כושר התחרות שלהן. כבר עתה מייצר הצפון מוצרים עבורן – בעיקר בגדים זולים – אך הן רוצות לבצע שם השקעות רבות־היקף, כמו ההון הטאיוואני בסין.

למרבה האירוניה, ממשלתן היא שמונעת בעדן. סיאול מתנה התרת השקעות דרומיות בצפון בהשגת התקדמות בנושא הגרעיני. מובן מאליו כי עיצומי האו"ם נגד צפון קוריאה – במקרה שיחסיה עם הסוכנות הבינלאומית לאנרגיה אטומית ועם ארה"ב שוב יידרדרו – לא רק שיוציאו השקעות כאלו מכלל אפשרות, הם גם יחסלו סחר בסך 200 מיליון דולר.

מראה מהמציאות הצפון־קוריאנית

עיצומים לא הצליחו ולא יצליחו

כשיטה להתמודד עם פיונג־יאנג, העיצומים לא הצליחו ולא יצליחו. מנטליות הגרילה השולטת אינה מאפשרת לה לכבד או אף להבין נורמות בינלאומיות. הענשתה על הפרת הנורמות הללו עלולה רק להגביר את תחושת המצור המקננת בה. נוכח העובדה, שבידודה – שהוא במידה רבה בידוד עצמי – של ממלכה נזירית מאוחרת זו, הוא ההופך את צפון־קוריאה לבעיה, איך אפשר לטעון שהגברת הבידוד עשויה להוביל לפתרון כלשהו?

אדרבא, קים ציפה למקלות וחשד בגזר, אך מיום ליום התקשה יותר לכוון את אפו אל הגזר. המשק שלו התכווץ ב־1993, זו השנה הרביעית ברציפות, והתל"ג של צפון־קוריאה הסתכם ב־20 מיליארד דולר, שהם היקף הצמיחה בדרום בשנה אחת. הפער בהכנסה לנפש הוא 8:1, והוא גדל והולך. קשה להעלות על הדעת שמשטר כה עני מסוגל לנהל מלחמה. אם יוסיפו להקטין את מנות המזון, יהיה קשה לקיים שלום חברתי אפילו במשטר זה, הנוקשה והקשוח ביותר עלי אדמות.

ב־4 במאי מסר העיתון "קוריאה הרלד", המופיע בסיאול, כי "לוקי־גולדסטאר", אחד מארבעת הקונגלומרטים הגדולים ביותר בדרום־קוריאה, קיבל הצעה מדהימה מפיונג־יאנג, לקבל לידיו את קים צ'אק, מפעל הפלדה הגדול ביותר בצפון. עקב חוסר מטבע החוץ הדרוש לקניית קוקס, הוא עלול להיסגר אם ההצעה לא תיענה, והתוצאות לגבי המשק הצפון־קוריאני יהיו הרסניות. לוקי־גולדסטאר להוט לבצע את העיסקה כדרך להיחלץ מהתמקדותו הנוכחית באלקטרוניקה ולהיכנס לתחום הפלדה ומוצריה. אך בגלל העניין הגרעיני, מקפיאה סיאול את כל התוכניות מסוג זה.

לחץ חיובי מלמטה

אין לפסול את הטענה שעזרה לצפון־קוריאה, התקועה בפיתוח נשק גרעיני, אינה גרועה יותר מדחיקת מנהיגותה (מנהיגה) לפינה. כפי שמלמד נסיונן של טאיוואן והונג קונג בסין, מתן אפשרות לעסקים פרטיים ליצור רשת צפופה ודינמית של שותפות ואינטרסים הדדיים מלמטה, עשוי לתת סיוע חשוב. אם־כי עקיף, למגמות ליברליזציה ולערער כוחות שמרניים. סוג זה של לחץ הוא בדיוק מה שחסר בצפון־קוריאה. בלעדיו, לא רק היחסים בין הקוריאות אלא גם כל הקשרים בין פיונג־יאנג לעולם הרחב יהיו גם להבא תלויים בגחמות ובתעלולים של קים איל סונג. שיחות ייפתחו רק כשהוא יחליט על כך, וייפסקו אם הוא יבטלן.

אם אכן תתקיים הפיסגה הבין־קוריאנית הזאת ואם לאו, כדאי שהנשיא קים יאנג סאם יאותת עתה באור ירוק ללוקי־גולדסטאר ולעסקים דרום־קוריאניים אחרים. בהיותם קוריאנים אף הם – אך רחוקים מן המכשלים ומן התחרויות ביניהם בהטחת עלבונות – מסוגלים אנשיהם לפתוח במילוי המשימה, ששעתה הגיעה זה מכבר: להעביר את צפון־קוריאה אל העולם המודרני. אם זה יתרחש, נוכל לחזות בהקלת או אף חיסול הכתיתות, המונחת ביסוד הבעיה הגרעינית.

(אינדיפנדנט)

הערת חוץ

מצפון תיפתח הרעה?

העולם כולו עסוק בניחושים מה יקרה לאחר מות המנהיג־האל בצפון־קוריאה. כל האופציות פתוחות כביכול, אבל אם תעיינו ברשימה המתפרסמת במדור, עשוי להתברר לכם, שהאיום הצפון־קוריאני הוא די דחלילי, ועזרה כלכלית מאסיבית עשויה גם היום לחולל פלאים בגישת מנהיגות מדינת המשטרה הזאת כלפי העולם.

העם שם הלום הלם פסיכולוגי הכבה. בהמוני בני אדם כשהם נוכחים לדעת, שגם המנהיג הכל־יכול והכל־יודע הוא בן תמותה. זה לא בדיוק מחזק את בטחונם כמספר האימים, שממילא רוחש אותם. אין כמו אירוע טראומטי כזה לזרוע ספיקות בלבבות. כך בציבור הרחב. ובצמרת, אחרי מות דיקטטור כזה, כפי שקרה למשל אחרי מות סטלין – נפתחים מאבקי כוח, שתוצאותיהם אכן מורגשות רק לאחר זמן מה, אך הם לא מאפשרים למנהיג החדש להתפנות לנקיטת צעדים דרמטיים כלפי חוץ. מכאן סביר שפגישת הפיסגה, שנקבעה בין נשיאי דרום־קוריאה וצפונה, תידחה לזמן בלתי ידוע, אבל היא תתקיים בעתיד הלא רחוק. ובכלל, אפשר להניח בביטחון גמור, שהפעם – בין מות סטלין הקוריאני להופעת גורבצ'וב הקוריאני לא יעברו עשרות שנים.

על הבן, קים יונג איל, שסומן על ידי האב כיורש, לא ידוע הרבה, ומה שידוע לא מעורר אמון רב. אמנם העולם אינו מחוסן אף פעם מפני מעשי טירוף של יחיד, אך החששות מנסיגה כוחנית מתפתנית שחלה בעמדת צפון־קוריאה לאחר ביקור קרטר בפיונג־יאנג, מוגזמים. יש אינטרסים צפון־קוריאנים חזקים הדוחפים להליכה בכיוון פייסני יותר. כדאי גם לזכור, שמול צפון־קוריאה מתייצבים לא רק ארה"ב והמערב, אלא גם סין, רוסיה ויפן, שאחרי דרום־קוריאה – הן המועמדות הראשונות להיות קורבנות של תוקפנות גרעינית צפון־קוריאנית.

(פ.ל.)

ליצור תעסוקה בעולם משגשג

בפיסגה שנערכה בנאפולי דרש קלינטון ממדינות ה"ג'י־7" לעזור לצמיחה

□ ג'ין גיבונס

בנאום פרידה שנשא בפני מנהיגי עסקים, עובדים וחברי הסגל הדיפלומטי, ערב צאתו לוועידה השנתית של שבע המדינות העשירות בעולם, אמר הנשיא קלינטון, כי ידרוש משותפותיה של ארה"ב לעשות יותר לעידוד הצמיחה בעולם.

"במשך עשור של גרעון בתקציבנו, שיצא מכלל שליטה, ניטלה מאיתנו הזכות ללחוץ על שותפותינו לפעול. ואכן, שנה אחרי שנה ייסרו אותנו ידידותינו ובעלות בריתנו על הגרעון שלנו, וטענו שהן לא יכולות להקשיב לטענתנו, כי ביכולתן לעשות יותר כדי לקיים את הצמיחה העולמית", אמר קלינטון. "ובכן, עכשיו, במקום הגרעון הגדול ביותר בין שבע המתועשות הגדולות, יש לנו הקטן ביותר... כיום יש לנו זכות לדבר ולדרוש שישמעו לנו. משום כך, ארה"ב השיגה את הזכות לדבר ואת האמינות להישמע. נגיד לשותפות שלנו: אנו עשינו את חלקנו... עליכן לעשות את חלקכן... השליחות לאירופה, שאליה אני יוצא הערב, היא פשוטה: ליצור תעסוקה בעולם של שגשוג".

קלינטון, שדיבר באולם משרד המסחר, לא פירט מה על המדינות האחרות לעשות כדי להמריץ את הצמיחה הכלכלית, מעבר לאכיפת כללי סחר חדשים בעולם לפי ההסכם על מכסים וסחר (גאט"ט). "גאט"ט פירושו קיצוץ בסך 744 מיליארד דולר במיסים בעשור הקרוב במדינות התעשייתיות, וחצי מיליון מקומות תעסוקה חדשים בארה"ב בלבד. על הקונגרס להחליט על ההסכם השנה, וכל שבע הגדולות חייבות לעבוד לשם ביצועו... אך אני יודע שגם עלינו לעשות יותר", אמר.

בנאפולי: קלינטון אוכל פיצה

קלינטון הגיע לאיטליה לאחר שביקר בלטביה ובפולין. אחרי הפיסגה הוא עומד לבקר בגרמניה, כדי להשלים את סיורו השלישי באירופה השנה בביקור בברלין. מסעו בן השבוע, הכולל פגישה עם נשיא רוסיה ילצין, בנאפולי, נועד בעיקר להפגין את תמיכת ארה"ב באינטגרציה של אירופה לאחר העידן הסובייטי.

פגישת קלינטון עם ילצין עמדה להיערך אתמול, כאשר נשיא רוסיה היה אמור להצטרף לדיונים עם עמיתיו בג'י־7, לראשונה כמשתתף מלא. "הג'י־7 ישאפו להביא לאינטגרציה מלאה של מזרח־אירופה ומרכזה במשק העולמי, על־ידי סחר ורפורמות כלכליות לטווח ארוך. אך תהליך ההתחדשות יהיה שלם רק כשאירופה תהיה שלמה", אמר קלינטון. הפגישה עם ילצין היתה אחד האירועים המרכזיים בוועידה. קלינטון שוחח עם שורה של מנהיגים אחרים, בהם ראש ממשלת יפן החדש, טומייצ'י מוראיאמה, אשר חלה בפיסגה.

קלינטון הדגיש, שמסעו ישתלם לגבי בעיות הפנים של ארה"ב. "אף שאנו זוקפים את צרכי ההתחדשות מבית, אנו יודעים שגם המתרחש מסביבנו בעולם ישפיע עלינו בביתנו", אמר, "אם השווקים בעולם מתרחבים – היצוא שלנו משגשג, ופירוש הדבר מקומות תעסוקה עם שכר גבוה באמריקה". לדבריו, הוא ומנהיגי הג'י־7 "יצליחו בפעולותיהם רק אם יפעלו יחד. התחלנו לעשות זאת בטוקיו, בוועידת הפיסגה הראשונה של הג'י־7 בעת נשיאותי. אשתקד עברנו מעשור של הגירות לעידן חדש של מעש", אמר. "היו הרבה תוצאות חיוביות מאז קיימו מנהיגי ארה"ב, בריטניה, צרפת, איטליה, גרמניה, יפן וקנדה את ועידת הפיסגה הכלכלית הראשונה שלהם, בצרפת ב־1975. הוכחנו צעד אחר צעד, שנה אחר שנה, כי פגישות הג'י־7 מסוגלות לשנות את העולם".

(רויטר)

אימרת חוץ

לך ולנסה

(בתשובה לשאלה, האם יש ליקויים במימשל האמריקני בענייני חוץ?):

"אינני חושב שאנשי מימשל כלשהו ביקרו בכל כך הרבה בירות באירופה, כולל פולין, כמו אנשי קלינטון. מעורבותם עמוקה יותר משל כל מימשל קודם. אבל בתקופה הנוכחית, של רפורמות ומהפכות, אנחנו זקוקים ליותר. כך שציפיותינו עולות גם על הפעולות האמריקניות המוגברות הנוכחיות".

מינון גבוה מדי

תזמורת ירושלים מארחת רסיטל עם היינריך שיף (צ'לו), וטוביאה צימרמן (ויולה). בתוכנית: מיצירות באך, ליגטי, הנצה והינדמית, באולם הנרי קראון.

יצחק שור

הרסיטל של שיף וצימרמן סבל, לדעתי, ממינון גבוה מדי של צבעי צליל כהים ושל יצירות מודרניות. הצירוף הבלתי רגיל של שני כלים מונמכים כמו צ'לו ו־ויולה חייב את מנהלה המוסיקלי של תזמורת ירושלים, רוד שלון, לשנות את הרכב התוכנית, בדרך שתאפשר צירוף פסנתר מלווה לשני הסולנים – כפי שאכן יקרה בשני הרסיטלים הבאים בסדרה. גם בשביל אוזן מיומנת, ההאזנה לשתי סונטות לוויולה סולו, אחת מאת ליגטי ואחת מאת הינדמית, הן יצירה כבדה אחת יותר מדי, שלא לדבר על הסרנדה לצ'לו מאת הנצה.

להערות אלה על התוכנית אין קשר כלשהו לאיכותו הגבוהה של הרסיטל. את הסוויטות מספר 3 ו־4 מאת באך לצ'לו סולו ניגן שיף בסגנון בארוקי מובהק ובווירטואוזיות ללא פגם. היה זה סגנון שונה תכלית שינוי מסגנונו של קזאלס, שהתאים ליצירות קלאסיות, אך לא בארוקיות. ניכר היה בנגינתו של שיף, כי הוא התנכס על המחקר ועל שיחזור תקופת הבארוק, שהתפתחו מאוד בשנים האחרונות. אלה באו לביטוי באינטונציות, בהיעדר ויבראטו ובמהירות. נכון שכך אבד לסוויטות, במידת מה, האופי הזימרתי, אך לעומת זאת החזיר להן שיף את אופיין הריקודי המקורי.

העובדה שג'ורג'ז' ליגטי, מחשובי המלחינים בני זמננו, הקדיש את הסונטה שלו לטביאה צימרמן, מהווה הכרה ראשונה במעלה בגדולתה כאמנית בינלאומית. שליטתה ביצירה קשה לפיצוח זאת, כמו יכולתה להבליט את גוני ההשפעות האתניות הכלולות בה, היו מדהימות: שמעתי בסונטה את השראת המוסיקה הרומנית, את קווי הדמיון למוסיקה האנדלוסית, את הפוליריתמיקה הבלקנית, וכמובן את הפראות במודולציות המשוגעות של ליגטי. בנגינת הסונטה של הינדמית לוויולה סולו הציגה טביאה צימרמן, בחיוך מסותר, יצירה טונאלית שהתחפשה לא־טונאלית, והקהל יצא מגדרו.

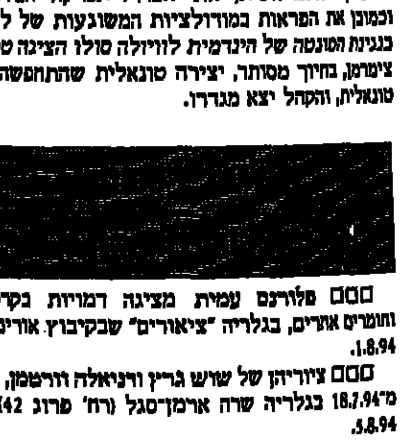

□□□ פלורנס עמית מציגה דמויות בקרמיקה וחומרים אחרים, בגלריה "ציאורים" שבקיבוץ אורים, עד 1.8.94.

□□□ ציוריהן של שוש גריין ודניאלה וורטמן, יוצגו מ־18.7.94 בגלריה שרה ארמן־סגל (רח' פרוג 42), עד 5.8.94.

□□□ תערוכת עבודות של הנס ארצ מוצגת בבית הקיבוץ הארצי מ־17.7.94 עד 31.7.

הנס ארצ.

□□□ בגלריה לאמנות בקיבוץ יפעת (באתר ההנצחה), מוצגת תערוכת ציורים של גלי וינפלד "תמונות יער" – עד תחילת אוגוסט. שעות פתיחה: ימים א'־ה' 8:00־12:00, שישי 19:00־21:00, שבת 12:00־14:00. פרטים בטלפון: 06־548834.

□□□ בגלריה גבעון בתל אביב מוצג "קיר־אמן" – מיצירותיו של פסח סלבוסקי, בקומת הקרקע של הגלריה.

□□□ במוזיאון לאמנות ישראלית ברמת גן, מוצגת תערוכת צילומים של ליהוא לביד "הקשרים", ותערוכה בשם "מפגנים".

"אשה אחת, צ'לו אחד"

פגישה עם הצ'לן מישה מאייסקי, סולן סדרת הקונצרטים של תזמורת חיפה.

יוסי שיפמן

"אני איש של אשה אחת, צ'לו אחד, דרכון אחד וחברת תקליטים אחת", אומר מישה מאייסקי, בשלב מסוים במהלך השיחה שלנו. הצמידות הזאת אל הדברים היחידים אינה מפריעה לו להיות איש פתוח ומאוד סובלני למתרחש בו וסביבו.

הדרכון הוא הדרכון הישראלי שקיבל מאייסקי כשעלה לישראל בנובמבר 72. האשה היא אם ילדיו בני ה־5 וה־7 – "אני מחכה לרגע שאנגן בשלישייה עם שני הילדים האלה". הצ'לו הוא צ'לו שקיבל בנסיבות מוזרות לפני עשרים שנה: לאחר קונצרט שניגן באולם ה"קרנגי" בניו־יורק, ניגש אליו איש צעיר ושאל אם ייאות לנגן לפני דודו, המרותק לכיסא גלגלים. הדוד ששמע את מאייסקי התרגש כל כך, עד שהעניק לו כשי צ'לו נפלא שבנה מונטאניאנה בוונציה, לפני 270 שנה. חברת התקליטים היא החברה הגרמנית היוקרתית "דויטשה גרמופון".

למען האמת, לא כדאי לו להיפרד מנכסיו (ועל קשרי משפחה אני לא יכול להתחייב), כי מעמדו של מאייסקי איתן, נגינתו מניבה לו ציונים לשבח, והקלטותיו המוצלחות עטורות פרסים. נכון לימים אלה, מישה מאייסקי הוא הצ'לן נושא הדרכון הישראלי הטוב ביותר שיש לנו. "כשלא הירשו לי, כבעל דרכון ישראלי, להיכנס לארצות מסוימות – לא נסעתי, כי מה היה לי לחפש שם. ישראל העניקה לי לא רק בית חדש, אלא גם חיים חדשים", הוא מצהיר בגאווה גלויה.

מאייסקי הגיע לכאן לאחר שהיה כלוא בבית סוהר רוסי, ולאחר שהעדיף את בית החולים לחולי רוח על פני שירות בצבא הסובייטי. באותם ימים כבר היה מאייסקי אחד הצ'לנים המבטיחים בארצו, חתן פרס צ'ייקובסקי ותלמידו של מסטיסלב רוסטרופוביץ'. "כאן נולדתי מחדש", הוא חוזר ואומר. בישראל קיבלו את פניו בחום. קודם לבואו ארצה, אירגן עבורו טדי קולק תרומה אמריקאית, כדי לשחררו מרוסיה. הרוסים תבעו את עלות חינוכו המוסיקלי, תרף יציאתו את המדינה, וקולק מצא את התורם המתאים.

בעקבות הסיור הראשון שעשה כסולן הפילהרמונית בארה"ב ("שם ראיתי כמה מנצח גדול יכול לשנות את המוסיקה. ניגנתי את 'וריאציות על נושא רוקוקו' של צ'ייקובסקי עם שלושה מנצחים שונים, אנדרו דייוויס, זובין מהטה ודניאל ברנבוים, וכל אחד העניק אישיות שונה לביצוע), נוצרה האפשרות שמאייסקי ילמד עם צ'לן רוסי ענק אחר, גריגור פיאטיגורסקי. "פיאטיגורסקי, שהיה חולה סופני בסרטן הריאות, ראה בי "ספוג לרעיונותיו", אומר מאייסקי. "אני הייתי בשל ומבוגר מספיק כדי לקלוט. במשך ארבעת חודשי חייו האחרונים, ניגנתי לפניו בכל יום יצירה אחרת ושמעתי את הערותיו. אני הצ'לן המאושר היחיד שהצליח ללמוד משני הענקים האלה".

העובדה שלמדת אצל פיאטיגורסקי, לא הבעיסה את רסטרופוביץ'?

– "להיפך הצער, כן. יש ביחסי מורה־תלמיד גם צדדים כאלה. אולי זאת הסיבה שאני לא מלמד באופן מסודר, למרות שהציעו לי למלא את מקומו של הצ'לן הנפלא אנדרה נאוורה, שלימד בסיינה. עם רוסטרופוביץ' היו לי יחסי אב ובן ממש קרובים, ובהליכתי לפיאטיגורסקי – ואחר כך בעבודתי ובהקלטותיי עם הפסנתרנית מרתה ארחריץ' – ראה רוסטרופוביץ' בגידה. יש בזה הפתעה ולא כל־כך הפתעה, כי אני גדלתי באווירה של 'מי שלא איתנו הוא אויב'. לכן, לדעתי, התכונה האנושית החשובה ביותר היא הפתיחות".

בפתיחות שלך אני לא מבחין בנגינה נמריצת של מוסיקה חדישה.

– "אני לומד כל הזמן יצירות חדשות. יש לי קונצרטים רבים, אולי רבים מדי. אבל באשר למוסיקה חדישה, אני רואה בכך אחריות, שלא תמיד אני מוכן לעמוד בה. אם אני מבצע יצירה מוכרת בצורה כושלת, לכל היותר יאשימו אותי, אבל אם אנגן יצירה חדישה והקהל לא יאהב אותה, יאשימו את המלחין. אני מתורגל בחשיבה, שכל קונצרט הוא החשוב ביותר שישנו. את התורה הזאת למדתי מפיו של ליאונרד ברנשטיין, שאיתו הקלטתי ואיתו יצרתי שפה משותפת. היתה לנו תוכנית לעבוד ביחד עם הפילהרמונית הישראלית על הקונצ'רטי של פרוקופייב ושוסטקוביץ', אבל הוא נפטר קודם לכן ואין המשך".

יש איזה אידיאל מוסיקלי שאותו אתה רוצה להעביר?

– "אין אידיאל מוסיקלי, אבל יש דבר שכל אמן צריך לזכור. הכלי הוא רק כלי - כשמו הלועזי, אינסטרומנט. ובמערכת היחסים בין הכלי לאמן, מתבטאת רמת הנגינה. תשמע הקלטות של אותו כינור שעליו ניגנו גם ז'אק טיבו וגם דוד אויסטראך, ותיווכח בהבדל. אצל נגן לא טוב, הצליל יוצא מן הכלי. בדרך אל הנגן המעולה יש כמה תחנות. בראשונה, הצליל בא מן היד, וזה כבר נגן טוב; בשנייה הצליל בא מן הראש, וזה נגן טוב מאוד; ואצל הנגן הגדול באמת הנגינה באה מן הלב, דרך הראש והידיים, והכלי הוא באמת רק כלי".

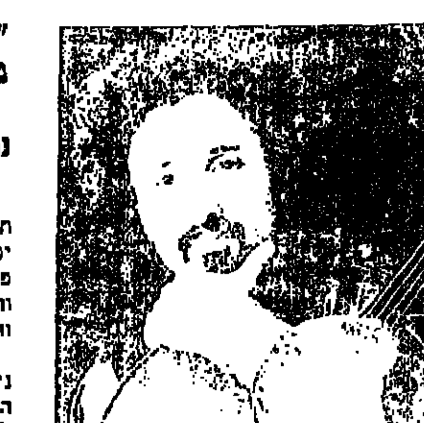

צ'לן מישה מאייסקי. "אצל נגן גדול באמת הנגינה באה מן הלב, דרך הראש והידיים".

מיטות משונות

"דימוי שאול" – תערוכה של פנינה צור בגלריה שרה ארמן־סגל, ת"א.

נתן גרוס

שרה ארמן "עברה דירה", ומעתה היא מארחת את תערוכותיה ברח' פרוג 42 – מקום מרכזי יותר, המשתלב יפה ב"קריית התערוכות", גורדון־פרוג־דיב הוז. עם פתיחת האולם החדש הצהירה גב' ארמן על פעילות ענפה ודינמית, אוצרים מוכרים, פרויקטים בשטח האמנותי והחברתי, הרצאות, שילוב הווידיאו בתערוכות וכו'.

התערוכה הראשונה נפלה בחלקה של אמנית בעלת ניסיון ודמיון - פנינה צור - המציגה כ־15 עבודות על הנושא "מיטה־מיתה". מלים אלה, וכן ניסיון לתרגמן לאנגלית (BED-DEATH), מלוות את רוב היצירות, שהן וריאציות על הנושא הנתון. זהו, אם תרצו, נושא פילוסופי וספרותי, כשמשחק המלים נמשך עם פיתוח הרעיון ומקבל ביצועים כמליים, עם קריצת עין הומוריסטית.

התמונות הן קולאז'ים, מורכבים מהגיון פריטים, כשציור שמן בסיסי משמש להם כרקע. כן משמשים בהן בערבוביה הדפסי זירוקס, צילומי עיתונות, גזרי בדים, פירורי פלסטיק, סוכריות, פנינים, כרטיסי ברכה והדבקות שונות.

במרכזן של רוב התמונות נמצאת מיטה, וסביבה אווירת מיתה נאיבית עם מלאכים, פרחים, פרפרים וציורים דיכויים עממיים־פולקלוריסטיים, שנוהגים להכלילם באמנות הקיטש. יש שמות לכל מיטה־מיתה, דבר העוזר לפתח דמיים לקאלמבורים פוטנציאליים, או מחשבות פילוסופיות. יש מיטה־מיתה בכחול (סרטים כחולים!...), ויש מיתת נשיקה עם שתי יונים מתנשקות בידוק: יש מיטה נזירית בזהב עם שנצים, ויש מיטת כלולות עם לב ורוד כמשענת: יש מיטה מלכותית עם כתר. אך יש גם מיטה עצובה יותר - "מיתת אחים", עם תמונות של יוסי, רונן, עמי ותוי.

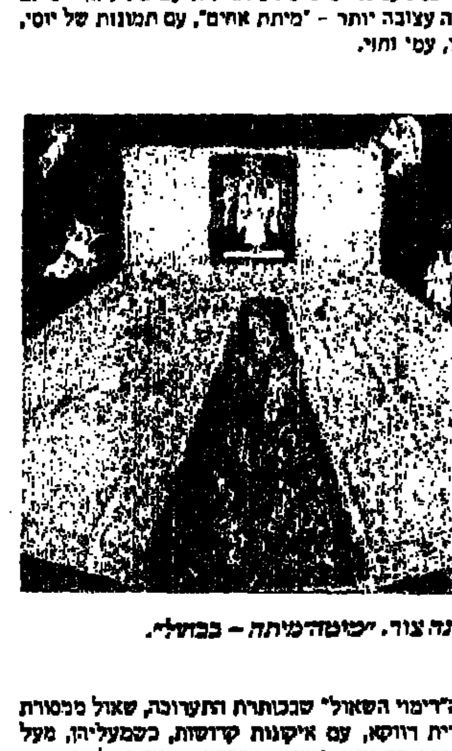

פנינה צור. "מיטה־מיתה – בכחול".

ה"דימוי השאול" שבכותרת התערוכה, שאול ממסורת נוצרית דווקא, עם איקונות קדושות, כשמעליהן, מעל למסגרת התמונה, ניצבת משקפת הרואה הכל ודמעות פנינים זולגות ממנה. בתפאורה משמשות חומות ירושלים והמוני עם מסביב, עם צלם סלריזה טורד בתחתית התמונה.

אפשר לדייק ולמצוא יותר פרטים בתמתה זו, כמו בכל תמונה אחרת. את רוב התמונות מלווה חיוך – לפעמים חיוך עצוב, לפעמים הומור שחור, אירוניה, אסוסיאציה מילולית, אימרה עממית וכו' - אך אין הרגשה של לגלוג, אלא של הרהור פילוסופי.

בעצם מדובר במעמר פלסטי, באמנות ציור לשמה, בשליטה בפרטים, בחומרים, בצבעים: שמחה על פיתוח רעיון – שאמנם מוכיד לנו, כי המיטה היא המקום המסוכן ביותר בעולם, שכן בה מוצאת את המיתה רוב האנושות.

ומי שרעיון המיתה אינו מבדח אותו, ימצא בוודאי הזדמנות להרהור שני.

פיסול בחומרים זמנים

בבית קונסטנט ברמת־גן (רח' סמדר) 42 מוצגת תערוכת פיסול ושמה: "שפה – EDGE". מציגים בה יחזקאל ירדני, דאק דאנו ורעיה רדליך פיסול בחומרים זמינים, בעיבוד פשוט כביכול, עם גמר אחר כאופיו ממה שבולט בפיסול הישראלי העכשווי.

המודרניזם, שהיה אמור להעניק באמצעות ידע טכנולוגי ומדעי עצום, בסיס להבנת קיומנו ושליטה בעתידנו, היקנה במאה ה־20, עוצמה בלתי משוערת למטרות פוליטיות. הפיתוי לשימוש בעוצמה מאלץ את גידולו והמשכיותו. בתערוכה "שפה", העבודות מרכרות על המודרניזם מבלי להצטרף אליו, ועל האמנות כביטוי לחרדה לעתיד, מתוך ההכרה שבידיה הבחירה אם פניה להרס או לחיים.

רעיה רדליך, "נחש הפיתוי של המודרניזם".

שני שוודים בקיסריה

"שני אמנים שוודים" – זו שמה של תערוכה חדשה שמוצגת במרכז לאמנות קיסריה, העיר העתיקה. בתערוכה מציגים שני אמנים משוודיה – הפסל מרק ריול, והצייר אנדרס לידן. אוצרת התערוכה יעל ארצי, שהיא גם מנהלת הגלריה לאמנות קיסריה.

מרק ריול, מבכירי הפסלים בארצו, נולד בשוודיה בשנת 1960, למד מרעים במלמו. מפסל וחי בפאריס. עובד עם הפסלים מיכאל פרנטיס ומרסל פט. משנת 1987 מפסל חלק מהזמן בקררה איטליה.

אנדרס לידן, הצייר השוודי, מציג בתערוכה תמונות עשויות בנואש. הוא האמן "המופשט", המגשש דרכו אל סימטאות אפלות. אמנותו התפתחה לאט, תוך סידרה של שינויי סיגנון והחלפת תחפושות. בתמונותיו הראשונות משנות ה־60 פיתח לידן סוריאליזם אקספרסיבי. בשנים אחרונות ציוריו מהורהרים ורכים. כהיסטוריון של האמנות כתב עבודות ודוקטורט על הצייר דה־צ'ריקו.

אנדרס לידן מחפש ביצירותיו סימנים הרומזים למציאות שמעבר לתחום החושים, נקודות אור בתוך גוף מופשט המבטאות עולם ומלואו. הפתחים הזוהרים שנוצרו באפלולית למחצה של נופיו, מתגלגלים לרמזים מטפיזיים.

אנדרס לידן נולד בשוודיה ב־1941. למד באוניברסיטת אמסטרדם וכן במכון לאמנות וארכיאולוגיה בפאריס. הציג 14 תערוכות יחיד במזרח ובמערב אירופה ובישראל, וכן כ־8 תערוכות קבוצתיות. יצירותיו נמצאות באוספים של מוזיאונים בשוודיה.

בתערוכה מוצגים 40 תמונות ו־22 פסלים. נעילה: 9.8.94. פרטים בטלפון: 06־360666.

תערוכת בוגרי החוג לצילום מקצועי במכללת הדסה

אופנה, פרחים, פורטרטים ומזון, הם הנושאים העיקריים בתערוכת הגמר של 14 בוגרות ובוגרי החוג לצילום מקצועי במכללת הדסה בירושלים. בתערוכה יוצגו זו פעם ראשונה עבודות מסיימי שנת הלימודים השלישית במכללה.

תערוכת הצילום תיפתח ביום חמישי, 14.7.94, במכללת הדסה, רח' הנביאים 37 ירושלים.

התערוכה פתוחה בשעות 9.00־19.00, באולפני המחלקה לצילום מקצועי במכללת הדסה. התערוכה תינעל ביום חמישי, 28 ביולי.

בית־אלפא

נגרית בית־אלפא

נסיון מיוחד בעבודה בקיבוצים
מטבחים
ארונות
בתי־מלון
מרפאות
ריהוט משרדי

לרשות הלקוחות עזרה בתכנון ע"י אדריכלית

נגרית בית־אלפא 19140
טלפונים: 06-533701, 06-533558 פקס': 06-533562

אופנת איריס
מתפרת בגדי ילדים
בקיבוץ בית אלפא
פתוח כל יום עד 12:00 בצהריים
בשבתות מ־10:30 עד 13:00
בחנות מבחר בגדים
מתינוקות ועד בני נעורים
בגדים יפים ומחירים נוחים
טלפון: 06-533094

האירוסים
זמרי בית אלפא
שירים לכל עת

THE IRISES
BEIT ALFA
SINGERS

אלפא ארוח

קיבוץ בית אלפא מציע:
אירוח קבוצות ילדים, נוער וספורט - ומעמיד לרשותם:
■ אולם כדורסל, מגרשי כדורגל וטניס, בריכת שחיה.
■ לינת לילה בתנאי אכסניה - עד שמונים מקומות - בחדרים ממוזגים.
■ ארוחות בחדר־האוכל - בהגשה עצמית.
■ ארוחות ארוזות לטיולים.
■ אתרים לסיור בקיבוץ ובסביבה (לפי הזמנה):
– רצפת הפסיפס - בית הכנסת העתיק
– הגן היפני
– הסחנה
– עתיקות בית־שאן
– המבצר הצלבני בכוכב הרוחות
– סיור יום בגלבוע באוירה נעימה

להרשמה ופרטים נוספים, נא התקשרו:
רמה הכהן 06-533005 (24 שעות) גדי לנס 06-533775 (בערב)

יצחק שור

"על המדריכה עופרה אני יכול לסמוך"

אחד הכלים למניעת נשירה היא המועדונית המשפחתית, הנקראת גם "פנימיית־יום". המועדונית השיגה את מטרתה כמסגרת חלופית לבית שאיננו מתפקד ועלותה מגיעה למחצית מזו של פנימייה

אין צורך לכבות סיגריה בוערת על גופו של נתן (שם בדוי) בן העשר, כדי שיחוש עצמו פגוע. אמנם הוא חי עם אמו, אך כאשר התגרשו הוריו תורידעו שניהם ברבנות שאיש מהם אינו חפץ בילד. מאז אין נתן מפסיק לבכות.

לא זו בלבד שהוא גדל למעשה ללא הורים, אלא שהוא גם נוטל על עצמו את האחריות לגירושי הוריו, כיוון שרוב המריבות ביניהם החלו בגינו. מנהלת מחלקת החינוך של אזור, עדה גולדשטיין, חוששת כי בחופשת הקיץ המתקרבת משהו רע יקרה לילד; בוקר אחד הוא עלול להשליך עצמו מתחת לגלגלי מכונית דוהרת.

לפחות עכשיו הוא נמצא במסגרת חינוכית חולמת, המקטינה במידה מסוימת את הנזק שכבר נגרם לו. נתן הוא אחד מ־15 אלף גילאי חינוך חובה המוגדרים כילדים בסיכון. כדי להקל על סבלם מפתח משרד החינוך "תוכניות מניעה", שמטרתן למנוע נשירה ולהחזיר אל הכיתות תלמידים שכבר נשרו. אחד הכלים למניעת נשירה הוא "המועדונית המשפחתית", הנקראת גם "פנימיית־יום".

מועדוניות אלה, מספרת המפקחת הארצית דבורה מרחבי, קיימות זה 20 שנה. בכל מועדונית שוהים 15 ילדים, לפי שכבות גיל, בימים א'־ה' בין 6־5 שעות ביום. המועדונית משוכנת בדירה שכורה, או בבית השייך לרשות המקומית. עובדות בו שתי מדריכות־מורות ואם־בית. המדריכות עוזרות לילדים להכין שיעורי־בית ומארגנות משחקים, או פעילות אמנותית. כל 6־8 מועדוניות כאלה נהנות מהנחיה של מתכנת ותיקה בחצי משרה. עם שובם של הילדים מבית הספר, ישר למועדונית, מקדמת את פניהם אם הבית בארוחת־צהריים חמה. כאשר הם חוזרים הביתה, בסביבות השעה 6 בערב, הם מקבלים ארוחת־ערב.

ראש מועצת אזור, אמנון זך, שבצעירותו שימש כמדריך חבורת־רחוב, מאושר שאינו נאלץ לקרוע ילד בסיכון ממשפחתו ומסביבתו הטבעית. "במסגרת המועדוניות של אזור אנחנו מסוגלים להתמודד עם מצוקתם של 80 אחוז מן הילדים הנמצאים בסיכון, מבלי להוציאם מהמצת", אומר זך. "רק 20 אחוזים מן הילדים נשלחים, בלית ברירה, לפנימיות.

את התפקיד החינוכי ממלאות מורות, מדריכות ואימהות־בית, הנותנות את כל הנשמה. בלעדיהן כל המפעל היה נופל. המועדונית גם זולה יותר מפנימייה. עלותה מגיעה למחצית מזו של פנימייה".

יעקב, בן 14, נהנה לבוא למועדונית באור־יהודה: "כייף לבוא לכאן ולהכין שיעורים יחד עם החבר'ה. עופרה, המדריכה, עוזרת לי לא רק להתקדם באנגלית ובחשבון. לפני שהגעתי למועדונית לא היה לי עם מי לדבר. איתה אני יכול לדבר על מה שאני רוצה. על עופרה אני יכול לסמוך".

ראש עיריית אור־יהודה, תמיר שאבי, מציין כי השוואה בין ילדים ששהו במועדונית לבין קבוצת ביקורת של ילדים, שנידחו מחוסר מקום, הצביעה על שיפור ניכר בהישגיהם של בוגרי המועדוניות, הן בתחום הלימודי והן בתחום החברתי. כמעט כולם מסיימים י"ב. המועדונית השיגה את מטרתה כמסגרת חלופית לבית, שאיננו מתפקד. לדברי שאבי, באור־יהודה פועלות כיום 9 מועדוניות משפחתיות; שנותנות תשובה ל־125 ילדים בשלוש קבוצות גיל: 5־10, 10־12 ו־12־15.

לדברי מנהל המחלקה לביקור סדיר ולמניעת נשירה במשרד החינוך, מוטי בנאו, בשנתיים האחרונות גדל מספר המועדוניות המשפחתיות, מ־120 בתשנ"ב ל־150 בתשנ"ג ול־200 בתשנ"ד, ותוך שנתיים יוכפל מספרן פי שניים וחצי ויגיע ל־500. ב־200 הפנימיות הנוכחיות נמצאים עתה 3200 ילדים ובני־נוער בגילאי לימוד חובה, ולעתים גם מגילאי 4, המוגדרים כנתונים בסיכון. מכאן, שפנימיות היום מכסות כחמישית מכלל הילדים הנמצאים בסיכון. בעוד שנתיים יענו המועדוניות על צרכיהם של 8000 ילדים, שהם למעלה ממחצית הילדים הנתונים בסיכון.

בסיור של כתבי חינוך ציינו ראשי שתי העיירות, אור־יהודה ואזור, כי בשנתיים האחרונות חל שינוי לטובה בסדר העדיפויות של משרד החינוך. עכשיו, אמרו, הרבה יותר קל לקבל משאבים לאוכלוסיות החלשות.

מוטי בנאו מסר, כי ההשקעה הנוכחית של משרד החינוך בפנימיות היום עומדת על 6 מיליון שקל. בשנה

> *השוואה בין ילדים ששהו במועדונית לבין קבוצת ביקורת שנדחתה מחוסר מקום הצביעה על שיפור ניכר בהישגיהם של בוגרי המועדוניות, הן בתחום הלימודי והן בתחום החברתי. כמעט כולם מסיימים י"ב. ססם באור־יהודה פועלות כיום 9 מועדוניות משפחתיות, שנותנות תשובה ל־125 ילדים*

הבאה היא תגיע ל־13.5 מיליון ובעוד שנתיים ל־21.5 מיליון שקל. פנימיות היום פועלות 11 חודשים בשנה. עלות האחזקה של פנימיית־יום אחת מגיעה ל־100 אלף ש"ח. מחצית הסכום מכוסה ע"י הרשות המקומית, 30% ע"י משרד החינוך ו־20% ע"י פרויקט שיקום השכונות. ברשויות חלשות משתתף משרד החינוך בשיעור של 75%. במקומות רבים משתתף משרד העבודה והרווחה במימון אחזקתה של אם הבית.

המועדוניות הן, איפוא, מפעל משותף של משרדי החינוך והרווחה, הרשויות המקומיות ופרויקט שיקום שכונות, המשותף לסוכנות ולממשלה.

יותר נושרים, פחות מטופלים במיגזר הערבי

בנאו אחראי גם להפעלת קציני ביקור סדיר (קב"סים), העומדים בקו החזית של המלחמה בנשירה. לפני ארבע שנים פעלו בארץ כולה 90 קב"סים. היום מאויישים, או נמצאים בתהליכי איוש, 180 תקנים. רק 32 מהם במגזר הערבי והדרוזי. אף כי התלמידים במיגזר הערבי מהווים 17% מהתלמידים במערכת החינוך, שיעור הנשירה במיגזר זה נאמד ב־25־27 אחוז מכלל הנושרים, לעומת 13־15 אחוזים במיגזר היהודי. בסך־הכל מדובר ב־50 אלף תלמידים נושרים בכל המערכת.

החל מתשנ"ה, אומר מוטי בנאו, לא יוכלו בתי־ספר להנשיר תלמידים. פרופיל בית הספר, המצוי במשרד, יביא בחשבון לא רק את שיעור הזכאים לבגרות מכלל התלמידים, אלא בראש ובראשונה את כוח האחזקה של בית הספר, ואת יכולתו למנוע נשירה.

דרושים 800 תקנים

המדענית הראשית של המשרד, פרופ' פרלה נשר, מכינה עתה מדדים לקביעת פרופיל בית הספר. השוואת קובץ תלמידים המצוי במשרד החינוך (בכל ישוב עם מירשם התושבים של משרד הפנים יגלה את הנושרים.

יש עדיין נעלם אחד – תלמודי־תורה (הת"תים) של החינוך החרדי. הם קולטים עולים חדשים, אבל חלק מהם נושר מבלי שמנהל הת"ת יראה עצמו אחראי לדווח למשרד החינוך.

בנאו אומר, שכדי לענות על צרכי כל מערכת החינוך בקב"סים בהתאם לצרכים, יידרשו 800 תקנים בס"ה, לעומת 180 כיום.

תכנית לחיסול מבנים פסולים לכיתות

הממשלה אישרה תוכנית תלת־שנתית להחלפת 400 כיתות, השוכנות במבנים פסולים או דליקים. על־פי התוכנית, יוחלפו מדי שנה 133 חדרי כיתות – מסר שי כנעני, המכהן כמנהל אגף מיפוי ותכנון במשרד החינוך. עלות כל כיתה חדשה היא 337,500 ש"ח, במחירי 94. שטחה של כיתה, לרבות החלק היחסי של המסדרונות וחדרי הספח, הוא 125 מ"ר בחינוך יסודי. בחינוך על־יסודי גדל שטח הבנייה ל־185־200 מ"ר לכיתה, משום שדרוש שטח גדול יותר לחדרי ספח כמו מעבדות, ספריות, אולם כינוסים ועוד.

על החלפת מבנים פסולים ודליקים מדברים במערכת החינוך זה 30 שנה, אבל במקום כל כיתה פסולה שמחוסלת צומחת כיתה פסולה חדשה. כך יקרה בעיירה רהט, כאשר משרד החינוך יביא כמה קרוואנים כדי לענות על המחסור הכבד בכיתות לגילאי קדם־חובה. כושר האחזקה של בתי הספר בעיירה הבדואית הגדולה בישראל נמצא בקו של עלייה מתמדת. הנשירה קטנה והולכת, ולכן יהיה צורך בחדרים נוספים על אלה המתוכננים.

מינהל הפיתוח של המשרד תמיד בודק את הצרכים בשטח, משום שההערכות על הצרכים העתידיים הן לעולם בלתי מבוססות. המתכננים אינם יודעים מה יהיה שיעור הנשירה מבתי הספר העל־יסודיים, מה יהיה היקף ההגירה הפנימית אל היישוב או ממנו, וכמה חדרי כיתות ייצאו למעשה מן התקן.

כיתות מתכת משנות ה־50'

בכפר יסיף, למשל, גילה שי כנעני כיתות "פיו".

> *על החלפת מבנים פסולים ודליקים מדברים במערכת החינוך זה 30 שנה, אבל במקום כל כיתה פסולה שמחוסלת צומחת כיתה פסולה חדשה*

בשנות השישים, שהיו השנים הטובות ביחסי ישראל־צרפת, מכרה צרפת לישראל מאות מבני חינוך ניידים, הנקראים מבני פיו. אלה הם מבנים עשויים לוחות מתכת קלה, ממולאים בחומר דליק. לפני מספר שנים נשרפו למוות חיילים שישנו במבנה כזה.

היה לי העונג המפוקפק ללמד בכיתות כאלה בין השנים 1956־1960, ולסבול מקור בחורף ומחום לוהט בקיץ. רובם שבקו חיים, אך פה ושם עדיין אפשר למוצאם.

יום אחד פנתה מועצת כפר יסיף לשי כנעני וביקשה להחליף מבנה פיו בכיתה תקנית. "איך הגיע אליכם מבנה פיו?" – תמה כנעני. השיבו לו אנשי המועצה: "בניתם כיתה תקנית לאולפנת 'סגולה' בקרית־מוצקין, את המבנה הפסול הם לא חיסלו, אלא מכרו לנו". עכשיו מתחייב כנעני לא לאשר בניית מבנה תקני לכפר יסיף כל עוד לא יוודא שמבנה הפיו הפסול לא יימכר שנית.

כל האופציות

מדריך חדש, המיועד לבוגרי כיתה ט', מצייד את הנכנסים לחטיבה העליונה בפרטים מעשיים שיעזרו להם לקבל החלטות בהמשך הדרך

אף כי בוגרי כיתה ט' רק נכנסים לחטיבה העליונה, החליט משרד החינוך לציידם במדריך הכולל פרטים בסיסיים על תנאי הקבלה באוניברסיטאות.

מטרת המדריך החדש, שנכתב בידי מנהל חטיבות הביניים, יצחק כהן, להנחות את בוגרי החטיבות במעבר לחטיבה העליונה. במדריך מצויים פרטים מעשיים, לפיהם יכולים התלמידים לקבל החלטות מתוך הכרת השווה והשונה בין החינוך הטכנולוגי לעיוני. כן מובאים בו פרטים על סדרי הרישום והמסמכים שצריך תלמיד להביא בעת הרשמת החובה לחטיבה העליונה. תלמידים שבית־ספרם יימצא מחוץ למקום מגוריהם, מקבלים פרטים על הפרוצדורה המסדירה את הרישום ואת דמי הנסיעה.

המדריך כולל פרטים על מתכונת בחינות הבגרות, המזכות את בוגר התיכון בתעודת בגרות. הבחינות הן בחינות חובה, בחינות במסגרת של בחירה מחייבת, בחינות בתרבות כללית ובחינות במסגרת הבחירה הנוספת. הרמה המזערית היא בת 20 יחידות לימוד, והציון "עובר" הנמוך ביותר הוא 55. ברור שהישגי התלמיד בתעודת הבגרות קובע את יכולתו, או אי־יכולתו להירשם כמועמד להשכלה גבוהה.

דרישות המינימום הן בחינה באנגלית, ברמה של 4 יחידות לימוד, בחינה במתמטיקה, ברמה של 3 יחידות, בחינה במקצוע נוסף, ברמה של 4 יחידות, ובחינה אחת לפחות במקצוע כללי, ברמה של 2 יחידות או יותר. תלמיד שייבחן, או יגיש עבודת גמר במקצועות מסוימים ברמה של 4־5 יחידות, יקבל תוספת ציון.

כל האוניברסיטאות, וחלק מן המכללות, דורשות בחינה פסיכומטרית. בפקולטות ובחוגים מסוימים נדרשת בחינה חוגית, "מבדק", או ראיון אישי. פרטים על הדרישות החוגיות השונות אפשר לקבל על־ידי פנייה בכתב לוועדה הבין־אוניברסיטאית למזכירויות קבלה, חדר 410 בבניין שרמן למדעי החיים, אוניברסיטת ת"א 6976.

כל מי שנכנס לחטיבה העליונה, מן הראוי כי יתן דעתו לאופציות העומדות לפניו, כמגמה לפתוח את מירב האפשרויות, ולא לסוגרן על־ידי בחירה ברמת לימודים נמוכה מדי.

לא בשם קיבוצנו

בן קיבוץ ברעם, יובל לוי, מרבה באחרונה ... בציבור ובתקשורת ולפזר הצהרות ילדותיות ... כנגד כל ויתור טריטוריאלי ולמען ... למדיניות הממשלה. יובל ומראייניו "שוכחים" ... המקרים לציין שהנ"ל איננו חבר ברעם. ... היה נמוג עיקר הפיקנטיות שבהופעותיו.

יובל הוא בן קיבוץ שלנו. אנחנו תקווה ... השלום באוורנגו, על מחירו הכואב, הוא ושכמותו ... את מיקומם חוזרה בארץ־ישראל הקטנה היפה ... יואילו בטובם כלי התקשורת לא לעטר את ... הסנסציונים בשירכוב שם קיבוצנו.

חברי ברעם בהמוניהם תומכים במדיניות ... ההידברות והפשרה של ממשלת ישראל.

אלי בריגל, מזכיר קיבוץ ברעם

הקשר האנטי־פמיניסטי

במדינה בה 11 ח"כיות ושרות מתוך ... הפמיניסטי העשירי, אך 10 מתוכן ... לא מצאו לנכון לכבד בנוכחותן כנס שעוסק ב... ויותר מאוכלוסיית המדינה, אותה הן מייצגות ... שלא נכתבה עליו ולו גם שורה אחת בעיתונים ... באותם עיתונים בהם סוקר הכנס, נתגלתה ... לעין השוביניסטית. גם התקשורת האלקטרונית ... חלק בהעלמת העין הכללית, מה שמעיד על ... מיקומן של הנשים בישראל, ועל סדר יומה של ... בה אנו חיות.

הכנס הפמיניסטי דן בבעיות ובנושאים ה... בנשים מקבוצות שונות של האוכלוסיה: ... מזרחיות, פלסטיניות ואשכנזיות. הכנס ... הפורום בו נעשה "שלום של אמיצות", ... הבעיות על השולחן, ולא מטואטאות אל מתחת ל... שלום, כידוע, נעשה בין א/נשים שההיכרות ... אינה בין המעמיקות, ובתהליך שכזה מתגלים ... דעות וויכוחים רבים. רק במקום בו אין הסתרה ... ניתן לחוות חוויכוח סוער.

אנו, הנשים הפמיניסטיות, נמשיך להיאבק ... דיכויינו בחברה, ונגד הדיכוי הכפול והמכפול ... ניאבק בהומופוביה, בשוביניזם ובגזענות. אלה ... ואלה שבקרב הקוראות/ים והצופות/ים ש... בכתיהן/ם ולא זכו לשמוע את הרי קולותינו, ... משנה לשנה – ראו זאת כהבטחה וכאיום!

עינב רז וגלית ...
דוברות הכנס הפמיניסטי

יוחזר לרדיו מיכאל בקחון

מרוע הפסיקו לשדר את התעמלות הבוקר ב־06.00 ברשת א' של קול ישראל?
זאת ההזדמנות היחידה של אנשים ... לפעילות גופנית.

חסיה בריק...

אלה מול אלה

ביום שישי ראינו על מרקע הטלוויזיה ... מתנחלים. ראינו קנאים פנטים, המרימים יד על ... צה"ל, צועקים "יובל" על קציני צבא ... כנסות גם את אלוף הפיקוד, אילן בירן, ... על המסך גם אנשים מתונים ... המתנחלים, שמבינים את המצב לאשורו, ... מן המלכודת. אליה נקלעו, הם ומשפחותיהם ... מוכנים לסכן את חייהם לשווא במשך ...

את תגובתה של ממשלת רבין קשה להבין ... נוקטת בכסיות משי בקנאים המשתוללים ... באלימות נגד תהליך השלום, והדבקון ... כלפי המתנחלים המתונים, המתכוננים ... שייאפשרו להם לפתוח חיים חדשים ...

יותר מדי מאוזן

כותרת המאמר הראשי בעל המשמר ב... ועדת שמגר, היתה "מסמך שקול". ... היה "שקול" מדי. מה גם שבעמוד הראשון ... קוראים על ועדה של טפלון; לא ... ובעמוד השלישי על אכזבה משמאל ... עכשיו") לנוכח הסלחנות כלפי המתנחלים ...

מידת האכזבה שלי מהמאמר, כמידת ... הדברים כליכך זהירים, מאוזנים ... היום טבעי שרוח הפלורליזם נושבת, ... והמשמר אין טעם לפרסם מאמר ראשי ... מבטא השקפה פוליטית לוחמת, בנושא ... שני העמים בארץ הזאת.

טלוויזיה

06.30 חדשות בעברית ובערבית
08.00 הסומינים – סדרה בהופעה
08.25 גברת פלפלת – סדרה מדובבת בהופעה
08.35 המשופפים הוגוזים – סדרת הנפשה
09.00 מסיפורי רודיארד קיפלינג – סדרה בהופעה
09.30 דיסי בעקבות התוליות הזהובות – סדרה חדשה מדובבת בהופעה
10.00 רסוזה – סדרה עלילתית
10.30 עשרת בני לאבוק – סדרה קומית
11.00 יובבה קיץ
12.30 הרוכבים הצעירים – סדרת הרפתקאות
13.30 לסגן החברה – סדרה על קבוצת YES של בני נוער המקבלים על עצמם לפתור בעיות כתוצאה מנוחק עם עולם המבוגרים
14.00 פרפר נחמד – משהו כאן לא בסדר
14.30 קלאסיקה לילדים – יצירות מוסיקליות מוסחוות
15.00 צער גידול בוח – סדרה קומית
15.30 פינג פונג – שידור חי מרחבי הארץ
15.35 גביע העולם בכדורגל, ארה"ב 94' תקציר משחקי אתמול
16.00 חדשות
16.05 פינג פונג – שידור חי מרחבי הארץ
16.15 אריק – אריק הופך לכלב
16.40 פינג פונג – שידור חי מרחבי הארץ
17.00 ערב חדש – מנחה: שלי יחימוביץ'
17.30 פינג פונג – שידור חי מרחבי הארץ
17.45 חיות וחיוכים
18.05 פינג פונג – שידור חי מרחבי הארץ
18.15 החדשות באנגלית
18.30 ספורט – מוזן אירועי ספורט
19.00 חדשות
19.30 גביע העולם בכדורגל, ארה"ב 94'
20.00 מבט – חדשות, שבשבת
21.00 פופוליטיקה – אירוח בשידור חי
22.30 הרצחת וגם ירשת
23.00 שעה לחצות – חדשות הלילה
23.10 חילופי אש – סרט טלוויזיה – מייקל שווקס, איש רוח ואישיות ציבורית ידועה המתנגד לטרור, מוצא שטרוריסטים חטפו במשות את אן, בתו האהובה בת 16
00.35 פסוקו של יום

ערוץ 2

13.00 גיבור במשפחה – סרט טלוויזיה מטולמו של וולט דיסני
14.00 פלמפוס
14.05 חבובים – צרכנות לנוער
14.30 משימה סודית ביותר – סדרת הרפתקאות ומסתורין
15.00 יוסף הספר
15.30 חפוס ביגון – משחק טלוויזיה
16.00 היפים והאמיצים – סדרת דרמה
17.00 קו לחדשות – תוכנית מיוחדת לקיץ
17.30 חבילה – משחק טלוויזיה מקורי
18.00 סירת רעם – דרמה ופעולה
19.00 קרוב רחוק
19.30 ליגו – משחק טלוויזיה
20.00 החדשות
20.30 סטט עולמי
21.00 קומדי סטור – תוכנית בידור
21.30 רובי – תכנית אירוח חדשה. רובי היא האחות הצעירה של החוכית האמריקנית פיל דונהיו. היא משודרת בארה"ב יום־יום למעלה מ־25 שנה. הצלחתה שם הביאה לשיכפולה ברחבי העולם
22.30 פשע בלתי מאורגן – סרט קולנוע מטושטש. ארבעה פושעים לשעבר מתכננים לבצע שוד בנק באמצעות ספיחם לשעבר, פרנק סלזר. בעוד הוא מבצע את המשימה, נסלמים הארבעה והוא נתפס. עם קורבין ברנסון, פרד ווין, הויט אקסטון, לו דימונד פיליפס ורובן בליידס
23.?? החדשות

רדיו

קול המוסיקה

06.06 לקום עם מוסיקה – שעה ראשונה
07.07 לקום עם מוסיקה – שעה שנייה
08.05 לקום עם מוסיקה – ...
09.00 חבויות הבוקר של קול־המוסיקה – בוקר שני – מוצרט, בטהובן, שוברט – מוצרט: פנטזיה ברה מינור לפסנתר, ק. 397; בטהובן: קונצ'רטו מס. 5 במי־במול מז'ור לפסנתר ולתז. אופ. 73, הקיסר; שוברט: שלישיית הפסנתר מס. 1 בסי־במול מז'ור, אופ. 99
10.20 ממשה עד משה – מקס שמרן: האזינו – קנטטה לקונטרבס ותז. ע"פ שירת משה, דברים ל"ב; אלכסנדר גר: סוד משה לחמישה סולנים, מקהלה, קולות ילדים ו־13 כלים, אופ. 53
11.50 אמריקה, אמריקה – נוסטאלגיה: במבולה; גרופה: הסויטה הקניון הגדול; איבז: שלושה מקומות בניו־אינגלנד; הרברט/ראבין: קיץ אינדיאני
13.00 חליליות ואבובים – אולב אוסון: ציפור מסתורית לחלילית; הייזן: קונצ'רטו בדו מז'ור לאבוב ולתזמורת; מיו: סונטינה לאבוב ולפסנתר; מ. ארנולד: קונצ'רטו לחליל ולכלי־קשת, אופ. 45; הנס אולריך סטמפ: אינטרמצו לחלילית ולצ'מבלו
13.57 בימת שיר – איילת לבנה: רומנסות ספרדיות
14.06 מוסיקה לשעת צהריים – מיצירותיו של ג'ורג' גרשווין (יום פטירתו – 11.7.1937) קטעים נבחרים מתוך פורגי ובס; קטעים מתוך אופרת הג'ז יום שני הכחול; קונצ'רטו בפה לפסנתר ולתזמורת; שלושה פרלודים לפסנתר: רפסודיה בנוסח בלוז
16.00 מאולמי הקונצרטים בעולם – בעריכת עדנה עוזי – פסטיבל המקהלות קורק '93 המקהלה הפילהרמונית ספראג/ פאבל קון – רחמנינוב: תפילת ערבית, אופ. 37; ברבר: אגנוס דיי; דבוז'אק: כיער בערב; נ. מרק: מים זורמים; פ. אבן: לילה טוב – פסטיבל ברלין – שלישיית דרוזן/ס. בקר – פסנתר/ ו. גרהדר – פסנתר; שוברט: נוקטורן במי־במול מז'ור לשלישיית פסנתר; ג. רוס: קטע לפסנתר, אופ. 5; שוברט: מלודרמה פרידה מהחיים; דביסי: שישה אפיגרמים עתיקים
18.00 מחזורי יצירות – היצירות לפסנתר של יוהאנס ברהמס תכנית מוסברת ומודגמת ע"י אלכסנדר תמיר – אינטרמצי, אופ. 117
19.05 צלילים בין ערביים – בעריכת עדית צבי – מיו: בריאת העולם; גליוקה: וראוד סקסטט במי־במול מז'ור; ברהמס: קפריצ'יו ברה מינור, אופ. 116 (אמיל גיללס); רימסקי־קורסקוב: פנטסיה על נושאים סרביים, אופ. 6
20.00 בימת שיר – עדית זרחי: כפר הרוחות
20.03 מאולמי הקונצרטים שלנו – שידור חי מאולם הנרי קראון בירושלים – קונצרט מיוחד – התזמורת הסימפונית ירושלים רשות־השידור. מנצח: דוד שלון, סולן: נעם בוכמן – חליל. מוצרט: קונצ'רטו מס. 2 בסול מז'ור לחליל ולתז, ק. 313; שולמית רן: קונצ'רטו לתזמורת; ברהמס: סימפוניה מס. 4 – אחרי הקונצרט החליל נעם בוכמן מנגן מיצירות פולנק, באך, בהם ועוד
22.00 מסוף התקליטייה (שידור שני)
23.00 צלילים לסיומו של יום – קשת של צלילים – ז'. ב. לולי/ ז'. א. דיגולבר: אוברטורה לאופרה איזיס, אריה מתוך נצחון האהבה, אריה מתוך אטיס; ס.א. שרפנטייה: ליזאר פלוריסאן – האסוויות הפורחות

רשת א'

06.06 התעמלות בוקר
06.16 אשמורת בוקר
07.00 חדשות באנגלית ובצרפתית
07.30 שירים עבריים
07.55 בימת שיר
08.05 חווה עם בני הודל
08.35 קראתי ספר
09.05 פתוח – חוקי עבודה
10.05 מלדרין
11.05 אצבע על הדופק
12.05 מוסף סורח חינן
13.00 חדשות באנגלית ובצרפתית
14.05 בראש צעיר
15.00 סוגיה עברית
16.05 מועדון שעון הזהב
17.00 חדשות באנגלית ובצרפתית
17.05 "קול האסוויות" – רחוק מהאמצע – על העשויים באמנות
18.05 סוחת ערב
20.00 מבט לחדשות
20.50 בחברותא – יהדות בסרחוב הוסן
21.00 "פופוליטיקה" – העברה מהטלוויזיה הישראלית
22.05 יחסים – על היזור אהבה ומין
23.05 "מילים שמסוסות לושת" – עם פרופ' אלי עמיר

רשת ב'

06.06 הבוקר הזה
08.05 עניין אחר
09.05 אז מה היה לנו
10.05 הכל דיבורים
14.05 רגעי קסם
15.05 יומן חוץ
15.45 עיתונות חוץ
16.05 צבע הכסף
17.05 חמש אחרי החדשות
18.05 היום הזה
19.05 דין ודברים
20.05 שירים עבריים
21.05 בחרוזת סבם והיום הזה
21.15 משחקי לילה עם זאב עוזר
23.05 אנשים אוהבים
01.05 לחוף הלילה עם יוסי סיאס
03.05 אור ראשון

רשת ג'

06.05 סע לאט
07.05 96.8 אוקטן ו'
09.05 בוקר בוקר
10.05 תוכנית עשר
11.05 כל יום הוא יום יפה
12.05 אהבה עצמית עם גיל קומר
13.05 לוהם עם שוש עטרי
14.05 חדש, חדיש וחתרוש
15.00 חולה רדיו עם דידי הררי
16.05 קופסת הלהיטים
17.05 טופע רוק
18.05 קצה אחרת
20.05 פופ 94
21.05 בוחל הסורה
22.05 שיר לאחותי
23.05 חולם בהקיץ

גלי צה"ל

05.02 בוקר טוב צה"ל
06.02 אוניברסיטה משודרת – סמסום ופוליטיקה עם ד"ר לב גריברג
06.30 בוקר טוב ישראל
07.15 בוקר חדש עם אלכס אנסקי
08.00 בוקר טוב ישראל – מהדורה שניה
09.05 "עברית על הבוקר"
10.05 "זמן לקיץ" – עם קובי מידן ואברי גלעד
12.50 "בלוי היום"
13.00 בצהרי היום
13.15 "החום בסל"
15.05 יום עם מי לדבר
16.00 שעה לפני עם רזי ברקאי
17.00 ערב טוב ישראל
18.05 באש צולבת – עימות בסוגיה במחון
18.30 סוף היום
20.00 מבט לחדשות
20.30 יבוא ללוח
21.05 פארנויה – עם ויה עיוב
22.05 יסמינים – עם דני קרפל
23.05 עשרים וארבע – היום שהיה
00.00 יומן חצות
00.10 יומן מוזיאל
00.15 ציפורי לילה עם סי היסן
02.00 לא רוצים לישון

שידורי גלגל"צ

07.05 סריה בדרך – עם אמיר אושר
09.05 גלגל הצלה – שירים עבריים
11.05 שמש עם אלי ישראלי
14.05 סיון אויר
15.05 שבוע רוב עם דובי לוץ
16.05 חכם בכביש עם רון לרומר
18.05 גלגלאה עם לאה עון
20.05 דרייב אין עם גרב רביד
22.05 לילה טוב

קולנוע

תל אביב

גת: איש ומורה – בלש בצחוק, 17.00, 19.30, 21.50
דקל: פילדלפיה. 19.30, 21.50
הוד 1: לשחרר את וילי. 11.00, 13.30, 17.00, 19.30, 22.00
הוד 2: לשחרר את וילי. 11.00, 13.30, 17.00, 19.30, 22.00
הוד 3: ספיחס. 11.30, 13.30; בשם האב. 16.45, 19.30, 22.00
הוד 4: שפשוף נעים. 11.30, 13.30; ללא פחד. 16.45, 19.30, 22.00
חן 1: מלך האריות. 11.00, 13.00, 15.00, 17.00, 19.35, 21.50
חן 2: החברה שלי 2. 11.00, 13.05, 15.10, 17.15, 19.30, 21.50
חן 3: איש ומורה – בלש בצחוק, 11.00, 13.05, 15.10, 17.15, 19.30, 21.50
חן 4: מאהב אחד יותר מדי. 11.00, 13.05, 15.10, 17.15, 19.30, 21.55
חן 5: עדה באפלה. 17.00, 19.30, 21.50; גברת דאובפייר, א–ה 11.00, 13.30
טיילת 1: בשם האב. 17.00, 19.30, 22.00
טיילת 2: העיתון. 17.00, 19.30, 22.00
טיילת 3: חיק שקוא. 19.30, 22.00; משפחת צעני. 17.00
לב 1: הקפיצה הגדולה. 11.00, 13.00, 15.10, 17.20, 19.30, 22.00
לב 2: 4 פיש 11.10, 13.10, 15.00, 17.30, 19.50, 22.00
לב 3: עירום. 15.05, 22.00; קיקה. 13.05, 17.20, 19.40
לב 4: קליפורניה 13.10, 15.10, 17.15, 19.40, 22.00; וכעת זולפון 11.05
מוזיאון: האישה שייצרה עסן שומשום 17.00, 19.45, 22.00
רב אור 1: ארץ הצללים 16.45, 19.20, 21.50
רב אור 2: תמונות קצרות 17.30, 21.00
רב אור 3: תעצרו את העיר פעם שנייה 17.00, 19.30, 21.50
רב אור 4: שארית היום 16.45, 19.15, 21.50
רב אור 5: עידן התמימות 19.15, 21.50; בלגן לחופש הגדול. 17.00
שחקי 1: סוריק. 17.00, 19.30, 22.00
שחקי 2: רשימת שינדלר. 20.45; בין וקרסו. 17.00
תל אביב 1: סוריק. 17.00, 19.30, 22.00; לופו בניו־יורק. 11.30, 13.30
תל אביב 2: האקדח מת מצחוק 33.3, 11.30, 13.30, 16.00, 18.00, 20.00, 22.00
תל אביב 3: בטהובן 2, 11.30, 14.00, 16.00, 18.00, 20.00, 22.00

ירושלים

גיל 1: סוריק, 16.30, 19.15, 22.00; לשחרר את וילי, 11.00, 13.30
גיל 2: לשחרר את וילי, 11.00, 13.30, 16.00, 19.00, 21.30
גיל 3: בשם האב. 13.30, 16.30, 19.15, 21.45; משפחת צעני. 11.30
גיל 4: האקדח מת מצחוק 33.3, 11.30, 13.30, 17.00, 19.30, 21.30
גיל 5: הבריחה. 11.00, 13.30, 16.30, 19.30, 22.00
גיל 6: ארוס. 13.30, 17.00, 19.30, 21.30; סבכה. 11.30
גיל 7: רשימת שינדלר. 20.30; בטהובן 2. 11.30, 13.30, 16.00, 18.00
גיל 8: בטהובן 2. 11.30, 13.30, 16.00, 18.00, 20.00, 22.00

חיפה

אורלי: קיקה. 18.45, 21.15
רב גת 1: מלך האריות. 11.00, 17.00, 19.00, 21.20
רב גת 2: תעצרו את העיר פעם שנייה. 16.45, 19.00, 21.20; בגוח. 11.00
רב אור 1: איש ומורה – בלש בצחוק. 11.00, 16.45, 19.00, 21.20
רב אור 2: החברה שלי 2. 11.00, 16.40, 19.00, 21.20
רב אור 3: הקפיצה הגדולה. 19.00, 21.20; חסמבה ושודדי הסוסים. 11.00; גלשני הירגה. 16.45
רב מור 1: עדה באפלה 16.45, 19.00, 21.20
רב מור 2: בכוונת זדון 21.20; החברה שלי 2. 11.00, 16.45, 19.00
רב מור 3: מאהב אחד יותר מדי. 11.00, 16.45, 19.00, 21.20
רב מור 4: מלך האריות 11.00, 13.00, 17.00, 19.00, 21.20
רב מור 5: איש ומורה – בלש בצחוק 11.00, 13.00, 16.45, 19.00, 21.20
רב מור 6: קליפורניה 16.45, 19.00, 21.20; ארון לאון 11.00
רב מור 7: תעצרו את העיר פעם שנייה 16.45, 19.00, 21.20

אשדוד

גיל 1: איש ומורה – בלש בצחוק 11.30, 17.00, 19.30, 21.30
גיל 2: סוריק 11.30, 17.00, 19.45, 22.15
גיל 3: לשחרר את וילי. 11.00, 17.00, 19.30, 22.00
גיל 4: הבריחה 17.00, 19.30, 22.00
גיל 5: בטהובן 2 11.30, 17.00, 19.30, 21.30

אשקלון

חן 1: פילדלפיה 19.20, 21.50; החבורה שלי 2 11.00, 17.00
חן 2: החבורה שלי 2 17.30, 21.50; גלשני הניגה 11.00, 17.00
חן 3: איש ומורה – בלש בצחוק 11.00, 17.00, 19.30, 21.30
חן 4: תעצרו את העיר פעם שנייה. 19.15, 21.50; ארון לאון 17.00
חן 5: הבריחה 19.30, 21.50; החולים בצמרת. 11.00, 17.00

נתניה

חן 1: מלך האריות 11.00, 13.00, 17.00, 19.30, 21.50
חן 2: תעצרו את העיר פעם שנייה 19.30, 21.50; החברה שלי 2 11.00, 13.00, 17.00
חן 3: איש ומורה – בלש בצחוק 11.00, 13.00, 17.00, 19.30, 21.50
חן 4: החברה שלי 2, 19.30, 21.50; ארון לאון. 11.00; גלשני הניגה. 17.00

ראשון לציון

חן 1: מלך האריות. 11.00, 13.00, 17.00, 19.30, 21.50
חן 2: תעצרו את העיר פעם שנייה. 19.30, 21.50; בגוח. 17.00; סוס ורדי. 11.00
חן 3: איש ומורה – בלש בצחוק. 11.00, 13.00, 17.00, 19.30, 21.50
חן 4: החברה שלי 2. 11.00, 13.00, 17.00, 19.30, 21.50
זהב: רשימת שינדלר. 17.00, 20.45
ראשון: לבן. 19.30, 21.45
רון 1: בן, גבירתי הנשיא 21.30; עליזה מזרחי. 19.30
רון 2: כל מה שתרצי. 21.30; משפחת צעני. 19.30

חולון

גל 1: איש ומורה – בלש בצחוק. 11.30, 14.00, 16.00, 18.00, 20.00, 22.00
גל 2: הבריחה. 11.30, 13.45, 16.45, 19.30, 22.00
גל 3: בטהובן 2 11.30, 14.00, 16.00, 18.00, 20.00; אסי הוורליק. 22.00, 11.30, 13.30
גל 4: קליפורניה. 17.00, 19.30, 22.00; לופו בניו־יורק. 11.30, 13.30
גל 5: האקדח מת מצחוק 33.3, 11.30, 13.30, 17.00; בשם האב. 19.30, 22.00

באר שבע

אשל: בטהובן 2 11.30, 17.00; סוריק. 19.30, 22.00; משפחת צעני 13.30
רב נגב 1: איש ומורה – בלש בצחוק. 11.00, 17.00, 19.30, 21.50
רב נגב 2: ארץ הצללים. 19.20, 21.55; סוס וגרי. 11.00, 17.00
רב נגב 3: לשחרר את וילי. 19.30, 21.50; בגוח. 11.00; אוסות עם שרירים 17.00
רב נגב 4: תעצרו את העיר פעם שנייה. 19.30, 21.50; לשחרר את וילי. 11.00, 17.00

חדרה

לב 1: סוריק 10.30, 12.30, 17.00, 19.30, 22.00
לב 2: הבריחה. 22.00; בטהובן 2 10.30, 12.30, 17.00, 19.30
לב 3: איש ומורה – בלש בצחוק, 10.45, 17.15, 19.40, 21.50
לב 4: לשחרר את וילי 10.30, 12.30, 17.00, 19.30, 22.00; אלכס חולה אהבה. 12.30

רמת גן

אואזיס 1: סוריק 21.55; איש ומורה – בלש בצחוק 17.15, 19.30
אואזיס 2: איש ומורה – בלש בצחוק 16.45, 19.15; סוריק 21.55
אואזיס 3: הבריחה 19.10, 21.50; ארון לאון 17.00
רב גן 1: מלך האריות 11.00, 13.05, 15.10, 17.15, 19.10, 21.50
רב גן 2: לשחרר את וילי 19.30, 21.55; חסמבה ושודדי הסוסים. 15.10, 17.15; איש ומורה – בלש בצחוק 11.00, 13.00, 15.00
רב גן 3: החברה שלי 2 11.00, 13.05, 15.10, 17.15, 19.30; עדה באפלה 21.50
רב גן 4: תעצרו את העיר פעם שנייה 19.40, 21.55; לשחרר את וילי 11.00, 13.10, 15.20, 17.30

פתח תקווה

היכל 1: סוריק 11.30, 14.00, 17.00, 19.45, 22.15
היכל 2: בטהובן 2. 11.30, 14.00, 16.00, 18.00, 20.00, 22.00
היכל 3: לשחרר את וילי. 11.00, 13.30, 17.00, 19.30, 22.00

צוותא
לתרבות מתקדמת
יום שני 11.7
21.00 – "המהגרים"
מאת: סלאבומיר מרוזק. תרגום: מיכל גוברין. בימוי: סיגל גוטבויס־פלינט. שחקנים: יונן צפריה, שרון רביצאנו. ביה"ס למשחק סמינר הקיבוצים. (צוותא 2)

שירותי חירום

משטרה

ירושלים, תל־אביב, חיפה, רמת־גן, בני־ברק, חולון, פתח־תקווה, בת־ים, הרצליה, נתניה, נצרת – טל' 100. באר־שבע, אילת – 244; חדרה – 22444.

בתי חולים

תל־אביב והמרכז
"שיבא" תל־השומר – *
"בילינסון" פתח־תקווה – *
"איכילוב" תל אביב – *
"וולפסון" חולון – *
"אסף הרופא" צריפין – *
* כל המחלקות – כל השבוע.

נתניה
"לניאדו" נמצא בתורנות למקרים דחופים – כל השבוע, כולל שבת.

ירושלים
ביקור חולים – ילדים.
הדסה עין כרם – פנימית, כירורגית, אורטופדית, א.א.ג.
שערי צדק – נשים.
שערי צדק – עיניים.

בתי מרקחת

בת ים: ג'י בת ים, הנביאים 3.
חולון: אהרון, הופיין 52.
ירושלים: קופ"ח הכללית שטראוס א', אבינזור 3.
נתניה: קופ"ח הכללית (עד 24.00) דוואל 8; (מ־24.00) ברודצקי 31.
פתח תקווה: קופ"ח הכללית, ההסתדרות 21.
רמת גן: יהלום, קריניצי 63.
תל אביב: אחוה, דיזנגוף 145; אפרסמון, יהודה הלוי 110; תורנות לילה מיוחדת עד השעה 03.00, בימים א' – ה' – 'בן יהודה', בן יהודה 142; עד השעה 24.00, בימים א' – ה' ובמוצ"ש, סופרפארם רמת אביב, איינשטיין 40.
חיפה: הוואר, הוואר 7.

מוקד קופ"ח כללית

המוקד יסופר טיפול בימים א'–ה' בין השעות 08.00–20.00, בימי ו' 15.00–08.00. טלפון: 03–433300.

יד ביד – אוזן קשבת בטלפון לילד ולנוער – קו לנוער במצוקה. ירושלים – 02–243358; ת"א – 226027 (24 שעות); חיפה – 04–229488 (11.00–20.00); גליל מערבי – 04–820222.

הקו הלבן – 03–204327, ימים א', ג', ה' 19.30–23.30.
קו פתוח להורים במצוקה בימי ב' וה': 222732, ארגון הורים ארצי.
"קו פתוח", אוזן קשבת לילדים ובני נוער 03–621515 (24 שעות).

עזרה ראשונה לשיניים

עזרה ראשונה לשיניים שליד הקוסת לרפואת שיניים בישראל.
בחיפה: רחוב הגפן 26, קומה ג', טל. 523566, פתוחה מדי יום ביומו, כולל ערבי שבתות, שבתות וחגים מ־20.00 עד 23.00.
מרפאות שיניים לעזרה ראשונה – המרפאה פתוחה כל יום כולל שבתות וחגים בין השעות 9.00–24.00 ... בתאום טלפוני בלבד.
ריגוני סומר עומר 3 (ליד המשביר) קומה א', טל: 294869; 03–285822.
מרפאת שיניים תורנית 24 שעות גם בשבתות וחגים. בתאום טלפוני. 5449911 טל' 4318; רח' יהודה המכבי ת"א.
"S.O.S Doctors" ביקורי בית ע"י רופאים 24 שעות ביממה. טל' 03–5033939

סיוע לקורבנות אונס

ביקושנה ואיזור השרון: טל' 052–32432 א'–ה' בשעות 17.00–21.00. תל־אביב: 03–234819; חיפה: 04–660111; ירושלים: 02–245554; 059–72245.

אלי – עזרה בעליסות כלפי ילדים במשפחה טל' 261070, 6956763. פתוח מ־08.00 עד 22.00

עזרה ראשונה נפשית

ער"ן ירושלים – טל' 02–610303
ער"ן תל־אביב – טל' 03–5461111
ער"ן ילדים ונוער, ת"א – 03–6961111
ער"ן חיפה – טל' 04–672222
ער"ן כרמיאל (גליל מערבי) – 04–988410
ער"ן נתניה – טל' 053–625110
ער"ן כפר־סבא – 052–913999
ער"ן באר־שבע – טל' 057–418111
מוקד חירום – אס.או.בי שרות מיסוד ונוער לב. חיפה. 24 שעות ביממה. טל. 04–679999

מגן דוד אדום

ירושלים, ת"א, חיפה – טל' 101
רמת־גן, בני־ברק, גבעתיים – טל' 5793333; לוד רמלה – 101, טל' 08–221022; עפולה – טל' 065–93334; מבשן – 101, טל' 04–931401; נהריה – טל' 04–823333; בת־ים – טל' 5511111; באר־שבע – טלפון 057–74767; שח"ל בנוח בן, טל' 03–330848; פתח תקווה – 101, 93; חצור – 9311111; 06–938333.

רכבות

מירושלים לת"א דרום: 07.25, 16.00
מרחובות לת"א דרום: 06.00 (מלבד), 06.40, 07.30, 15.20, 17.15 (עד לוד), 18.50 (עד לוד)
מת"א דרום לירושלים: 07.25, 16.00
מת"א דרום לרחובות: 06.10 (מלבד), 06.35, 14.35, 16.30, 18.00
מת"א מרכז לחיפה: 06.00, 06.25, 07.10*, 08.03, 08.42*, 09.00, 10.30*, 12.00, 13.00*, 14.00, 15.00*, 15.57, 18.35, 17.00, 18.00, 19.00, 20.15
לנהריה: 06.25, 12.00, 14.00, 15.00, 15.57, 17.00
מחיפה בת־גלים לת"א (מחיפה מרכז 5 דקות לפני היציאה מבת־גלים): 05.50, 06.20, 06.42, 07.15*, 07.35, 08.20, 09.05*, 10.05, 11.00*, 11.56, 12.55*, 14.30, 15.30*, 16.30, 17.30, 18.30, 19.30
לנהריה (מחיפה מרכז 5 דקות לאחר היציאה מבת־גלים): 05.47, 07.58, 09.48, 12.07, 13.2?, 15.26, 16.00, 17.30, 18.30
מנהריה לחיפה ולתל־אביב: 05.50, 06.35, 07.25, 09.13, 09.57, 11.22, 15.24, 16.33, 17.30, 18.42
קרונוע ברכבת מהירות בקו תל־אביב – חיפה – ת"א מרכז: 15.30; מחיפה בת־גלים: 13.40, 16.10, 17.47

לוח זמני רכבות בימי ו' ובערבי חג בלבד

מירושלים לת"א דרום: 07.25, 12.00
מרחובות לת"א דרום: 07.30, 13.30 (עד לוד)
מת"א דרום לירושלים: 07.25, 12.00
מת"א דרום לרחובות: 07.00 (מלבד), 12.45
מת"א מרכז לחיפה: 06.00, 07.04, 08.00*, 08.53, 10.00, 11.00, 12.00, 14.05
מת"א מרכז לנהריה: 08.00**, 10.00**, 12.00
מחיפה בת־גלים לת"א (מחיפה מרכז 5 דקות אחרי היציאה מבת־גלים): 06.00, 06.25, 07.30*, 08.14, 09.30, 10.30, 11.30, 13.00, 14.00
מחיפה בת־גלים לנהריה (מחיפה מרכז 5 דקות אחרי היציאה מבת־גלים): 06.33, 08.13, 13.21
מנהריה לחיפה ולת"א: 06.30, 08.10, 10.25**, 11.00**, 12.30, 14.50
קרונועים ברכבות מהירות בקו תל־אביב – חיפה – ת"א מרכז: 12.30; מחיפה בת־גלים: 10.10

מידע אודות שרותי הרכבת:
תחנת ירושלים: 02–733764
תחנת ת"א מרכז: 03–5421515
תחנת חיפה בת־גלים: 04–564531

* רכבת מהירה.
** החלפת רכבת בחיפה

סטויצ'קוב: גרמניה הביתה

באחת הסנסציות הגדולות בתולדות הכדורגל העולמי, ניצחה בולגריה 1:2 את אלופת העולם, גרמניה, והעיפה אותה מן המשחקים כבר ברבע הגמר ● סטויצ'קוב ולצ'קוב כבשו השערים ההיסטוריים לנבחרת שרק לפני 3 שבועות השיגה ניצחון ראשון במונדיאלים ● והנבחרת ששיחקה בשלושת הגמרים האחרונים תמריא הביתה

מוטי חביב, שליחנו המיוחד למונדיאל

מי שהיה אומר לי לפני המונדיאל שבולגריה תעלה לחצי הגמר, הייתי חושב שהוא משוגע. ואם מישהו היה אומר לי את אותם דברים אחרי המשחק הראשון שלהם כאן במונדיאל, הייתי משוכנע שצריך לאשפז אותו באופן דחוף. אבל הנה, שעה קלה אחרי סילוק אלופת העולם במשחקי המונדיאל, אני רואה את הבולגרים בשיא הטרוף באולם העיתונות משיבים באהבה ובאושר לכל שאלה שנורתה לעברם.

בולגריה, שפתחה את משחקי המונדיאל בהפסד צורב 3:0 מול ניגריה, סיימה את הבית המוקדם ממש לפני צלצול הגונג, כשער של הדקה ה־90 לרשת ארגנטינה, שהעניק לה את המקום הראשון והעלייה לשמינית הגמר נגד מכסיקו.

ומול מכסיקו, היא נהנתה מכדורי עונשין מ־11 מטרים, כדי להיות הנבחרת הראשונה כאן שמשחקת גם מול אלופת העולם וגם מול סגניתה. ואחרי הניצחון 0:2 על ארגנטינה השאירו אתמול בחוריו של פנב את העולם פעור פה, בניצחון 1:2, עליו ידובר עוד שנים ארוכות. בולגריה, שעלתה מהבית הישראלי, עשתה זאת – והיא בין 4 הגדולות בעולם.

נכון שכמות האוהדים הבולגרים בג'ייאנטס־סטדיום בניו־ג'רסי היתה טיפה בים 75 אלף הצופים, אבל עובדה זו לא הפריעה לה לעשות מהפך בתוך 3 דקות, ולשלוח את הבחורים של ברטי פוגטס הביתה, כשהם משאירים כאן את הגביע שבו זכו לפני 4 שנים, באיטליה.

גרמניה לא היתה גרמניה, ולעומתה, הבולגרים, ששאבו עידוד רב מהעלייה המפתיעה לרבע הגמר, נתנו יותר מ־100 אחוזי היכולת שלהם, כדי לחולל את הסנסציה האמיתית במשחקים כאן.

המונדיאל הנוכחי מתעלה לפסגות, ועד עכשיו סיפק כמעט את כל מה שניתן לבקש, בין השאר גם את הדרמה הזו. ומי שחשב שמכל ארבעת משחקי רבע הגמר זה המשחק הבטוח ביותר – הבין שבכדורגל אין בטוח. עובדה, סוללת הכוכבים של גרמניה מחוץ למונדיאל.

תחת שמש יוקדת בשעת צהרים, פתחו הבולגרים עם כדור ירוי של בלאקוב לקורת השער הגרמני. אבל בהמשך המחצית הראשונה היתה זו גרמניה שהתקרבה לכיבוש שער, בזכות שתי הגבהות של תומס האסלר האנרגטי, תוך 10 דקות. בדקה ה־22, הגבהה שלו מימין מצאה את ראשו של יורגן קלינסמן, אבל מיכאלוב הבולגרי הסתדר עם כדור הנגיחה.

אחר כך שלח האסלר כדור רוחב משמאל, קולר בעט חזק, הכדור עשה דרכו לשער, אך פגע בטריפון איוואנוב והורחק. על סף סיום המחצית הראשונה היתה עוד הזדמנות לגרמניה, כשקלינסמן הגיע לעמדה טובה, בעט בסיבוב והכדור חמק ליד החיבורים לחוץ.

שלוש דקות לאחר פתיחת המחצית השנייה, ניסה קלינסמן לבעוט מתוך הרחבה, לצ'יקוב ניסה לחסום, קלינסמן מעד, והשופט, חוזה טורס מקולומביה, שרק והורה על הנקודה הלבנה. פנדל? אני לא הייתי שורק. אבל הקולומביאני נתן לגרמנים מתנה. הקפטן הגרמני, לותר מתיאוס, לא נכשל מ־11 מטרים, ובעט לפינה השמאלית של מיכאילוב וקבע 0:1.

חלפו רק 5 דקות, ותומס האסלר בעט כדור מ־25 מטרים שאיים להעלות את היתרון ל־0:2, אבל מיכאלוב, גיבור שמינית הגמר, הדף נפלא לקרן.

בדקה ה־55 נרשם החילוף הראשון, לאחר שסטויצ'קוב השאיר כדור להובצ'ב, שהגביה לרחבה וסירקוב נגח לחוץ. בתוך כך, הוא נתקל בווגנר מגרמניה, שנפצע, הורד על אלונקה, ותומאס שטרונץ נכנס במקומו.

מיד עם כניסתו, כמעט הצליח שטרונץ להשיג שער שני לגרמניה, אך מיכאלוב הבהיר שהוא בקשר פנטסטי.

בולגריה לא הניפה דגל לבן, וכדור קרן של בלאקוב הגיע לראשו של איבאנוב, שנגח מעל למשקוף. שתי הזדמנויות של גרמניה, בדקות ה־69 ו־73, היו אמורות לחרוץ את גורל המשחק, אלא שבדיעבד התברר שהן היו שתי ההחמצות האחרונות של הגרמנים. מכאן ואילך נראתה על המשטח המטופח רק נבחרת אחת, בולגריה, אחרי שרודי פלר כבש, אבל השופט טורס פסל בטענת נבדל.

ואז, כמו במטה קסם, עלה האנדרדוג לדרגת מנצח. דקה 76: סטויצ'קוב, לא פעיל מי יודע מה, אבל יעיל, הוכשל 25 מטרים אלכסונית משערו של אילגנר הגרמני. מול החומה של גרמניה, בעט סטויצ'קוב לפינה הקרובה – 1:1. זה יתכן, זה אפשרי.

עברו 3 דקות והבולגרים התפוצצו בבום גדול. יאנקוב הגביה מימין, ולצ'קוב, לטעמי השחקן הטוב ביותר של בולגריה, נגח פנימה – 1:2.

אנדריאס ברמה, האיש שהעניק את הגביע העולמי לגרמניה לפני 4 שנים, הוזנק מהספסל ונכנס במקום תומס האסלר. אבל היה זה מעט מדי ומאוחר מדי. המאמן הבולגרי ידע שיש לו עוד שני חילופים, וכל חילוף שווה לו חצי דקה. בדקה ה־84 הוא ויתר על סטויצ'קוב לטובת יורדאנוב, וסטויצ'קוב עשה דרכו לעבר קוי החוץ בצעדים שלא היו מביישים אף צב בעולם. אחר כך ויתר פנב גם על קוסטאדינוב לטובת גונצ'ב. את מה שהניגרים לא ידעו לעשות מול איטליה, ידע פנב. והשריקה האחרונה הקפיצה את רבבות הצופים, מי מאושר ומי מתוסכל.

השופט, חוזה טורס, הניף במהלך המשחק 8 כרטיסים צהובים: להלמר (דקה 15), ווגנר (16), האסלר (50), קלינסמן (51) ופלר (90) מגרמניה, ולאיבאנוב (28), סטויצ'קוב (83) ומיכאלוב (86) מבולגריה. להוציא כדור העונשין מ־11 מטרים, אין לי טענות לשיפוט.

בולגריה: מיכאילוב, איבאנוב, יאנקוב, הובצ'ב, קוראקוב, צ'בטנוב, סטויצ'קוב (יורדנוב 84), לצ'קוב, בלאקוב, סיראקוב, קוסטאדינוב (גונצ'ב 90).

גרמניה: אילגנר, ברטהולד, מטאוס, בוכוואלד, ווגנר (שטרונץ 55), קולר, הלמר, מולר, האסלר (ברמה 83), פלר, קלינסמן.

חריסטו סטויצ'קוב, "אלוהים הוא בולגרי"

בולגריה הבין־לאומית

□ מוטי חביב, שליחנו המיוחד למונדיאל

בולגריה, הנבחרת המדוברת ביותר עכשיו במונדיאל, שיתפה עד היום 16 שחקנים לאורך 480 הדקות ששיחקה, וזהו מספר לא גדול כשהמונדיאל מתיש. גרמניה, למשל, ששיחקה 30 דקות פחות מבולגריה, עד לאחר ששיתפה 18 שחקנים.

ומעניין שרק השוער מיכאילוב ושחקני השדה הובצ'ב ובלאקוב, שיחקו לאורך של 480 הדקות.

רוב שחקני הנבחרת הבולגרית משחקים מחוץ לארצם, ולמעשה מי ששיחק אתמול היו רק שלושה המשחקים בליגה הבולגרית: ולטקו איוטוב, צ'נקו צ'בטנוב ונסקו סיראקוב.

שימו לב היכן משחקים יותר השחקנים: השוער בוריסלאב מיכאילוב במילוז, צרפת; טריפון איבאנוב בנשאטל, שוויץ; פטר הובצ'ב בהמבורג, גרמניה; אמיל קוסטאדינוב בפורטו, פורטוגל; יורדאן לצ'קוב, המבורג; [illegible] קיראקוב, לארידה, ספרד; קרסימיר בלאקוב, ספורטינג ליסבון; חריסטו סטויצ'קוב, ברצלונה, ספרד.

ביום רביעי תפגוש בולגריה את איטליה, אתה נפגשה בפעם האחרונה ב־25 בספטמבר 1991 בסופיה, ואז ניצחו הבולגרים 1:2.

בינתיים אמר אתמול חריסטו סטויצ'קוב במסיבת עתונאים אחרי המשחק שאיטליה היא הפייבוריטית. חוץ מזה, הוא ממשיך להיות משוכנע שאלוהים הוא בולגרי.

ואחרי כל זה, לחשוב ולהזכר שלפני 14 חודשים סיימה נבחרת ישראל משחקה בסופיה בתיקו 2:2, ורוני רוזנטל עוד החמיץ הזדמנות לנצח את [illegible] מארבע הטובות בעולם.

אוהדים הולנדים התפרעו ונעצרו

משטרת הולנד עצרה אוהדי כדורגל הולנדיים, לאחר שהתפרעו ברחובות האג וחרונינגן, בעקבות הפסד הנבחרת ההולנדית לברזיל 3:2.

מתיאוס כבר לא ישבור שיא

□ מוטי חביב,

□ שליחנו המיוחד

קשה מאוד לשבור שיא של 21 משחקים במונדיאלים. כזאת נוכחנו אתמול בג'ייאנטס סטדיום, כשלותר מתיאוס שחגג שער ראשון במונדיאל הזה, הצליח רק להשוות את השיא ל־21 משחקים, אבל לא יותר מכך.

גם לדייגו ארמנדו מראדונה, שכמו מתיאוס השתתף ב[illegible] מונדיאלים, היתה הזדמנות לשבור את השיא, אבל זה כבר סיפור אחר.

השותף השלישי לשיא הזה הוא זמורה הפולני, אבל הוא כבר תלה מזמן את הנעליים.

★ נשיא קובה, פידל קסטרו, שיגר מברק ברכה לכדורגלני [illegible] לאחר הניצחון על הולנד 2:3: "[illegible] מצדיע לכם".

★ כלי התקשורת בספרד [illegible] אתמול בברכה את הצלחת הנבחרת הספרדית במונדיאל. אחד העיתונים כותב: "אלוהים הוא איטלקי".

פוטו־פיניש: כמו רודי פלר (מימין) וקראססימיר באלאקוב – כך נראו אתמול בולגריה וגרמניה בפיניש הדרמטי של רבע הגמר. (צילום: אי. פי.)

ברזיל בסגנון גרמני

בניגוד לעבר, מציגה ברזיל באליפות הזו סגנון כוחני, אופי והקרבה. המאמן, פריירה, טוען כי לא ויתר על הוירטואוזיות הדרום־אמריקנית, אך מבט על הקישור הלוחמני מגלה למה מתכוונת הכותרת

□ מוטי חביב, שליחנו המיוחד למונדיאל

ברזיל והולנד העניקו שלשום לגביע העולמי את אחת המחציות הגדולות שנראו בתולדות המונדיאלים. שלבסוף ניצחה ברזיל, שבניגוד לנבחרת של 82 ו־86 הציגה אופי, הקרבה ומשחק פיסי שאינו מבייש שום נבחרת אירופית.

האופי והסגנון החדש הזה הביא את הפרשנים למסקנה כי ברזיל אימצה לעצמה את הסגנון האירופי, כשהיא מוותרת, בעצם, על הסגנון הדרום־אמריקני שאפיין אותה לאורך השנים. אחרים טוענים כי ברזיל רק אימצה לעצמה את התוסן הפיסי, לצד הסגנון הדרום־אמריקני. אחד הדוגלים בתיאוריה השנייה הוא המאמן הברזילי, קרלוס אלברטו פריירה, שניסה לפסוק בנושא: "יש כאן אי הבנה. מעולם לא שיחקנו ולא ניסינו לשחק כדורגל בסגנון אירופי. אנחנו משחקים עם חוליה אחורית של ארבעה שחקנים, ללא בלם אחורי, ואנחנו שומרים את הכדור על הדשא ומונעים כדורים ארוכים וסתמיים למעלה".

פריירה הוא המאמן הברזילי הראשון מאז 78 הלוקח את ברזיל כל כך גבוה במונדיאל, לחצי הגמר. למרות ההישג, פריירה מוצא את עצמו מתגונן בפני הביקורות הרבות בנושא הסגנון הברזילי: "כמו כל הנבחרות כאן, גם אנחנו רוצים לזכות בגביע העולם, ואנחנו לא יכולים לעשות זאת בלי הגנה חזקה שתדע גם לאחוז בכדור. הקבוצה שלנו מאוזנת, זה הכל. אנחנו לא משחקים כדורגל מכוער ואנחנו תוקפים בכל משחק ומשחק".

הבעיה הגדולה של ברזיל היא במרכז המגרש, שפעם היה המרכיב החזק שלה עם קשרים יצירתיים. שלשום, לדוגמה, אף קשר לא היה מעורב באף לא אחד משלושת השערים שכבשה ברזיל לרשת הולנד. רוב המעמסה נופלת על שני הכוכבים הגדולים בהתקפה, רומאריו ובבטו, שכבשו 7 מתוך 10 השערים של ברזיל בטורניר עד כה.

בשני המשחקים האחרונים הוציא פריירה את הקשר המרכזי שלו, ראי, שאמור היה לבנות את משחק הקבוצה, והכניס במקומו את מאזיניו הנייד. אולם גם השינוי הזה לא עשה את חולית הקישור מסוכנת יותר ליד השער. פריירה הודה אתמול: "יש מחסור בקשרים יוצאי דופן בברזיל, ואני לא יודע למה".

אבל למרות שברזיל לא הציגה במונדיאל הזה קשרים מהסוג של ריבלינו, גרסון או סוקרטס, הרי שהיא מציגה קישור בסגנון גרמני מעולה, עם שחקנים חזקים ומאסיביים, בעלי כושר ניידות גבוה מהממוצע. דונגה, למשל.

פריירה משוכנע בכוחה של קבוצתו ומרוצה מדרך משחקה: "הראינו לכולם שיש לנו הכוח לחזור למשחק. הקבוצה הוכיחה זאת שלוש פעמים. נגד שבדיה, כשחזרנו מפיגור, נגד ארה"ב כששיחקנו עם 10 שחקנים, ונגד הולנד. הרבה קבוצות היו מתרסקות לאחר שהיו מאבדות יתרון בן שני שערים".

1000 איש הריעו ל"אוירון" באימון הבכורה במכבי ת"א

□ נפתלי כהן

לעיני כ־1000 צופים שהגיעו אתמול למגרש האימונים בקרית־שלום, פתחה אתמול סגנית האלופה ומחזיקת הגביע, מכבי תל־אביב, באימונים לעונת 94/5.

באימון השתתפו כל שחקני הקבוצה, למעט מאיר מליקה, שנפגש באותה שעה עם יו"ר בית"ר ירושלים, משה דרש.

היישר מהמונדיאל בארה"ב הגיע מאמנה של הקבוצה, אברהם גרנט, ששמח לראות את הסגל הרחב שכלל את שחקני הרכש, ובראשם מלך שערי הליגה, אלון מזרחי, שיועבר היום רשמית למכבי ת"א. מזרחי קיבל עידוד בלתי פוסק מהאוהדים שישבו ביציע.

כמו כן בלטו הקשר הרוסי, יורי שוקאנוב, ונאדר המאם, שנרכש לצמיתות ממכבי טמרה. איציק זוהר ועמית לוי שטרם הגיעו לסיכום לגבי העונה הבאה, השתתפו באימון.

שוער הקבוצה, אלכסנדר אובארוב, עדיין נמצא בחופשת מולדת, אך יגיע השבוע.

מנכ"ל הקבוצה, שמעון קורק, התייחס אתמול לעניינו של החלוץ, מאיר מליקה: "יש לנו סיכום עקרוני לגביו עם בית"ר ירושלים. אנחנו מחכים שמליקה יגיע עם ההצעה מהיו"ר הירושלמי, ואז נשב ונשקול בכובד ראש".

מכבי ת"א תפנה היום להתאחדות, במטרה לדחות את המשחק הראשון שלה בליגה, ותבקש לקיים אותו באמצע השבוע, בגלל סמיכות הזמנים בינו למשחק הראשון בגביע אירופה למחזיקות.

אגב, הקשר הזר, יורי שוקאנוב מקדים את חתונתו ל־3 באוגוסט, בגלל המשחק הראשון בגביע אירופה, שייערך ב־11 לאוגוסט.

מליקה בדרך לבית"ר ירושלים

□ משה רוזנברג

בית"ר ירושלים קיימה אתמול את אימון הפתיחה לעונה הבאה, במגרש האימונים בבית וגן, בהדרכת המנג'ר החדש, אמציה לבקוביץ', והמאמן, יוסי מזרחי.

לבקוביץ' אמר לשחקנים: "באנו לקבוצה כדי להשיג הישגים. זו הציפייה של האוהדים והנהלת הקבוצה מהשחקנים ומאתנו. בית"ר חייבת להיות בצמרת הכדורגל הישראלי. בעזרת עבודה קשה אני מצפה מכם שתעמדו במשימה. קדימה לעבודה".

בין הפנים החדשות באימון: הבלם, אריק בנארו, שהושאל לעונה אחת ממכבי חיפה, וגיורא אנטמן, ששב לקבוצה לאחר שנתיים.

באימון נכח חלוץ מכבי ת"א, מאיר מליקה, שסיכם עם ראשי הקבוצה את תנאיו הכספיים. מליקה יפתח באימונים בקבוצה, לאחר שהיו"ר, משה דרש, והמנכ"ל, אברהם לוי, יקיימו היום שיחה נוספת עם נציגי מכבי ת"א, בנושא סכום ההשאלה.

הפועל פ"ת: מישיש חזר, קקון וקייסי יתבקשו לחזור

□ עמי רוזנברג

הפועל פ"ת שוב תפנה השבוע אל מוטי קקון ואדורם קייסי, כדי שישובו לאימוני הקבוצה ויתחתמו על חוזה לעונת המשחקים הקרובה. השניים מחרימים את אימוני הקבוצה מאז נפתחו לפני שבוע, לאחר שהודיעו כי אין בכוונתם להמשיך לשחק בקבוצה.

היו"ר, גברי לוי: "אני בטוח שהכל יסתדר. כל השחקנים קיבלו הצעות כספיות ואנחנו מחכים לתשובות במהלך השבוע. יותר אין לי מה להוסיף. אין כל חדש בקיץ זה לעומת העבר. תמיד צצות בעיות בנושאים הכספיים".

ראשי הקבוצה שמחו עם בואו לארץ של הצרפתי, כרמלו מישיש, שכבר התאמן אתמול. לשאלה, האם נבחן בקבוצה הצרפתית קאן, לא רצה הכדורגלן להשיב.

פיטוסי התאמן, מוסקאל הרשים

□ נפתלי כהן

קשר מכבי פתח־תקוה, אבי פיטוסי, קיים אתמול אימון בכורה בהפועל תל־אביב, לאחר שהמציא ליו"ר פ"ת, אבי לוזון, את כל האישורים הדרושים וקיבל ממנו את ברכת הדרך להשתתף באימון הפועל ת"א.

בקבוצה הביעו אתמול שביעות רצון רבה מאוד מהקשר הפולני, קז'מייז מוסקאל, שימריא היום לארצו לשבוע של סידורים אחרונים. לאחר מכן יחזור לארץ, יחתום בקבוצה ויצטרף למחנה האימונים שלה בחו"ל.

שירזי ואבוקסיס באימון הבכורה של צפרירים

כדורגלני הפועל צפרירים חולון, פתחו אתמול באימונים, עם המאמן החדש, רמי לוי. בין הפנים החדשות: חזי שירזי מהפועל ת"א, אבי פרץ מהפועל אשקלון, מרקו קונסטנטין שחזר מהפועל ת"א, ויוסי אבוקסיס, המעוניין לשחק בחולון.

שלושה שחקנים לא הגיעו לאימון: רן חפיף, שנמצא ברשימת ההעברות, יוסי בלס ואבי פס.

הקבוצה תצא למחנה אימונים בגרמניה ב־24 בחודש, כשעד אז מקווה המאמן להשלים את סגל השחקנים לעונה הקרובה.

ברוגרה זכה גם בגשטאד

אלוף הרולאן גארוס, הספרדי סרגיי ברוגרה, זכה גם בטורניר גשטאד, שווייץ (על חימר), כשניצח במשחק הגמר את הצרפתי, גי פורז'ה 6:3, 5:7, 2:6, 1:6.

מזרחי: התרגשתי

□ משה רוזנברג

אלון מזרחי היה נרגש אתמול בסיום האימון הראשון בתחנה הרביעית בקריירה שלו, מכבי תל־אביב, לאחר ששיחק בבני יהודה, הפועל תל־אביב ומכבי חיפה.

"לראות כמה מאות צופים צועקים 'אוירון' ומקבלים אותי בנשיקות ובמחיאות כפיים, זה היה מאוד מרגש. גם במכבי חיפה לא זכיתי לקבלה כה חמה".

למה אתה מצפה בקבוצתך החדשה?

"זוהי קבוצה שחייבת ללכת על כל תואר אפשרי, כפי שאמרתי גם באימון הראשון שלי במכבי חיפה. אני חושב שגם העונה מכבי ת"א תדבר חזק".

ועל התוכניות לשחק בחו"ל, אמר אלון, שאמור להתחתן עוד השנה עם ורד סלו, בתו של כדורגלן העבר של הפועל חדרה, אברהם סלו: "אני מאמין כי התחנה החמישית שלי תהיה באירופה".

אתלטיקה

איתי אילוז – 100 מ' ב־10.5

□ אריה גיטליס

בתחרות הזמנה שנערכה אתמול בערב באיצטדיון האתלטיקה בהדר־יוסף, הושגו מספר תוצאות נאות.

איתי אילוז ממכבי ת"א, שיאן ישראל ב־100 מטר, קבע בריצה זו, במדידה ידנית, 10.5 שניות, עשירית השנייה פחות מהשיא הישראלי. שני היה אורי רגני מאס"א ת"א, 10.80 שניות.

יואב שרף ממכבי חיפה הדף כדור־ברזל ל־17.89 מטר, ומחוץ לתחרות הוא קבע תוצאה מצויינת שלא תוכר, 18.47 מטר. ענת מורד, בת 15, מהפועל פ"ת, קפצה משולשת 11.39 מ', 8 ס"מ פחות משיא הנערות שלה.

תקציב הפועל חיפה — 9.9 מיליון שקל

□ יוסף גלזר

עם רכישתו של עופר טלקר השלימה הפועל חיפה את מסע הרכש שלה בישראל, ועד סוף השבוע יושלם כל סגל הקבוצה, עם הגעתם ארצה של שחקני הרכש מאודסה צ'רנומוריץ, הבלם, אנדריי צ'רניצ'ב, והחלוץ, סרגיי ברוכנביץ'.

אתמול כינסו נשיא הפועל חיפה, רובי שפירא, ומס' 2 שלו, בני ברנשטוק, מסיבת עיתונאים במלון "דן פנורמה", ובה פירטו את היערכות הקבוצה לעונה הבאה.

ברנשטוק גילה כי תקציב הקבוצה היום עומד על 9.9 מיליון שקל, והוא בנוי על איזון תקציבי, ואולי אף על עודף תיפעולי מסוים בתום העונה. בימים הקרובים ייחתם הסכם אימוץ עם אחת מחברות הבניה הגדולות בארץ, נוסף לאימוץ של חברת "ארידס", המלבישה את הקבוצה.

שפירא הציג את הצוות לשנים הקרובות, הכולל בנוסף לברנשטוק, את המנכ"ל, אבי קאפומן, הגזבר, אבנר ניכטינגר, מנהל הקבוצה, אפרים גבאי, מנהל המשק, מישה אשר, מנהל מחלקת הנוער, חיים דורה, הרופא, מיכאל בסר, העסיין, גבי שיק, וכן צוות המאמנים, דרור קסטן, עוזרו ומאמן הכושר, אברי מונצ'ר, והמנהל המקצועי של מחלקת הנוער, אכנון רז.

שפירא הוסיף: "אנחנו בונים את הקבוצה כמו עסק, ומשקיעים כסף בקניית שחקנים צעירים ולא בהשאלות. מאחר שאין בקבוצה שחקני בית שיכולים להוביל אותה להישגים, אנחנו היום במצב של קונים בלבד, אך בעזרת ההשקעה הגדולה במחלקת הנוער אני בטוח שנהפוך גם למוכרים". שפירא גילה כי סל בנין חתם בקבוצה לשלוש שנים, עם אופציה לשנתיים נוספות.

מחלקת הנוער, המונה 180 שחקנים, תפעיל העונה 1000 ילדים בשלוחות שונות ברחבי הצפון – מטה אשר, קרית־חיים, כפר סיטרין וגבעת אולגה.

לראשונה יועסק איש חינוך שיפקח אחר התקדמות כדורגלני העתיד בלימודים, ובמחלקת הנוער יוכלו לשחק רק כדורגלנים שהם תלמידים. כן תפתח מגמת כדורגל לבחינות בגרות בתיכון אורט קרית־מוצקין, בשיתוף עם הפועל חיפה.

המאמן קסטן ציין כי הקבוצה תצא למחנה אימונים באיינדהובן, הולנד, ב־19 ביולי. עד אז, כמו גם במחנה, תתאמן הקבוצה פעמיים ביום. קסטן סרב לדבר על תארים, אך ציין כי יעדה של הקבוצה הוא להצמד לחלק העליון של הטבלה.

הפועל חיפה תקים את "מועדון הפלטינה", של בעלי הכבוד, שייפגשו אחת לחודש עם הנהלת הקבוצה והמאמן, ויירבו בהפסקות המשחקים בכיבוד עשיר ובמשקאות בקרוואן ממוזג שייקם בקרית־אליעזר.

כן הוצגה באותו מעמד סיסמת הקבוצה "הפועל חיפה החדשה, כדור אחד לפני כולם" והוצג סמל המועדון, "הכריש".

היום תהיה הקבוצה אורחת יו"ר הכנסת, ח"כ שבח וייס, שהוא אוהד הקבוצה, במשכן הכנסת בירושלים.

באליפות אירופה עד 22 בכדורסל:

ישראל 5, ביילורוסיה 1

נבחרת העתודה של ישראל סיימה במקום החמישי באליפות אירופה עד גיל 22, לאחר שניצחה אתמול את תורכיה 100:72 (45:31). לישראל קלעו: קובי בלול 18 (15 ריבאונדים), שלף 18, דרור כהן 17, אלוש 16, ספר 14, לב 8, קסס 5, אהרוני 4.

ביילורוסיה זכתה באליפות, לאחר שהפתיעה במשחק הגמר את האלופה הקודמת, איטליה – 91:96.

במשחק על המקום השלישי ניצחה ספרד את יוון – 69:83. מקום 7: רוסיה – סלובניה 71:92; מקום 9: גרמניה – פינלנד 69:90; מקום 11: צרפת – סלובקיה 90:106.

בניצחון 89:91 על צרפת:

הנוער סיים שני בבולגריה

□ שרות "על המשמר"

נבחרת הנוער של ישראל סיימה במקום השני בטורניר דימיטרובגראד בבולגריה, לאחר שניצחה את צרפת 89:91 (49:37). במהלך הטורניר השיגו נערי ישראל ארבעה נצחונות, ונוצחו רק ע"י יוון, שסיימה במקום הראשון.

הירבו לקלוע לישראל: אלון שטיין 24, גיא זיגו 16, ויקי דוזה 15, גדי ירום 11, ירדן להט 10.

הנבחרת תשוב היום ארצה, ותחל מחר להתאמן בהיכל הספורט ביד־אליהו, לקראת פתיחת אליפות אירופה, ביום שני הבא.

דני ניצח בקטע השמיני ב'טור'

רוכב האופניים הדני, בו המבורגר, ניצח בקטע השמיני בטור דה־פראנס, למרחק 218 ק"מ, מפואטייר לטרליסאק, כשהקדים את הקולומביאני, אנחל קאמארגו, והגרמני, רולף אלדאג.

המבורגר עבר את המרחק ב־5:19.27 שעות, והקדים בשנייה את הקולומביאני.

הבלגי, יוהאן מוזיו, לובש את "החולצה הצהובה", וזמנו הכללי 39 שעות ו־52:45 דקות, חמש שניות פחות מהאיטלקי, ג'יאנלוקה בורטולאמי, ו־10 שניות פחות מהבריטי, שון ייטס.

האלוף, מיגל אינדוראין מספרד, מדורג שביעי, בפיגור של 30 שניות אחרי המוביל.

בן־אשר מזכיר הפועל גבעתיים

□ י. חכם

אל"מ (מיל.) דוד בן־אשר מונה לתפקיד מזכיר אגודת הפועל גבעתיים, במקומו של מיכה שמבן הוותיק.

בן־אשר, בוגר וינגייט, בעל תואר שני בחינוך וסוציולוגיה, שימש בעבר ראש מחלקת כושר קרבי בצה"ל, מאמן בכיר בכדורעף ובכן חבר בוועדות ספורט לאומיות ובין־לאומיות בארץ ובאירופה.

★ נהג המירוצים האנגלי, דיימון היל, ניצח במירוץ פורמולה 1 בסילברסטון, אנגליה, כשהקדים את הטוען לתואר העולמי, הגרמני, מיכאל שומאכר.

מזכיר ספורטיבי

□ יוסף גלזר

ספורטאי חיפה קיבלו אמש בברכה את בחירתו של איש הספורט החיפני, ברוך זליץ, למזכיר ההסתדרות במרחב חיפה, בוועידה המקומית, שנערכה באודיטוריום בעיר הכרמל.

זליץ, בן 44, העומד בראש סיעת "דם", מילא תפקידים רבים ומגוונים בספורט החיפני, ובין היתר היה שופט כדורסל בליגה הארצית לגברים והלאומית לנשים, מאמן כדורסל בליגה הארצית והפועל יקנעם, מנהל קבוצת הנשים של הפועל חיפה, ויו"ר ועדת הספורט של עיריית חיפה. כן ניהל במשך שנים אחרות את "בית הלוחם".

זליץ מוקף ספורטאים גם במשפחתו. רעייתו, אמירה וייצר, היתה כדורסלנית בהפועל חיפה ובנבחרת ישראל, בתו, לימור, היתה אשתקד אלופת המדינה בטניס. בת נוספת, רינת, משחקת בהפועל חיפה ובנבחרת ישראל בכדורסל, והבן, טל, הוא שופט כדורסל מבטיח.

סליחה, הר תומאס: הקשר הבולגרי, נסקו סיראקוב, מחליק כדור מרגלי יריבו הגרמני, תומאס האסלר, המנסה לתקל אותו. הבולגרים סיפקו אמש את הפצצה הגדולה ביותר של המונדיאל עד כה, כשלא עשו חשבון לאלופי העולם והעיפו אותם כבר ברבע הגמר (צילום: אי. פי.)